

# FATTI E CIFRE SULLE DIPENDENZE E SULL'ALCOL IN PIEMONTE

## Bollettino 2012

Informazioni derivate da:  
schede ministeriali 1996-2011

ESPAD

ISTAT

PASSI

SDO



# **FATTI E CIFRE SULLE DIPENDENZE E SULL'ALCOL IN PIEMONTE**

**Bollettino 2012**



---

## Osservatorio Epidemiologico delle Dipendenze - Regione Piemonte

ASL TO3 – S.C. a D.U. di Epidemiologia

Via Sabaudia 164

10095 – Grugliasco (TO)

Tel.: 011 40188302/304

Fax: 011 40188301

E-mail: [info@oed.piemonte.it](mailto:info@oed.piemonte.it)

---

### A cura di:

Roberto Diecidue, Romeo Brambilla

### Segreteria:

Laura Donati

### Contributi di

M. Chiara Antoniotti, Fabio Contarino e Andrea Nucera del Servizio Sovrazonale di Epidemiologia – ASL di Novara per la stesura della sezione su PASSI.

Marco Scalese, Roberta Potente, Valeria Siciliano, Sabrina Molinaro. Institute of Clinical Physiology, CNR, Pisa per la stesura della sezione su ESPAD.

### Ringraziamenti

Si ringrazia il dr. Alessandro Migliardi del Servizio di Epidemiologia dell'ASL TO3 per la fondamentale consulenza nell'elaborazione statistica.

Serv. Sovraz. Epidemiologia S.C. a D.U. Reg. Piemonte c/o ASL TO3 Collegno

**ISBN 978-88-95525-15-0**

Stampa

A.G.A.T. s.n.c. - Torino

Finito di stampare nel mese di Ottobre 2013

## Indice

PREMESSA.....	6
EDITORIALE .....	8
IL CONSUMO DI ALCOL NEL 2011: risultati dalla sorveglianza PASSI .....	11
ESPAD: CONSUMI NELLA POPOLAZIONE STUDENTESCA .....	19
UTENTI DEI DIPARTIMENTI PER LE DIPENDENZE (DPD) .....	28
Andamento temporale. ....	28
Genere. ....	29
Età.....	30
Andamento temporale delle età medie.....	31
Trattamenti.....	33
Andamento temporale dei trattamenti. ....	34
Andamento temporale del numero di trattamenti per utente. ....	35
Ricoveri di utenti alcol dipendenti dal DPD e di soggetti residenti. ....	36
TABELLE	
Utenti alcol dipendenti per tipologia utente, sesso, ASL e per sede operativa .....	37
Utenti alcol dipendenti per tipologia utente, sesso e ASL .....	38
Utenti alcol dipendenti per tipologia utente, sesso e ex ASL .....	38
Utenti alcol dipendenti per sesso, età e per sede operativa .....	41
Trattamenti per utenti alcol dipendenti per sede operativa. ....	42
Ricoveri di utenti alcol dipendenti DPD e di soggetti residenti, per ASL .....	43
CARCERE .....	44
GAMBLING PATOLOGICO .....	45
Utenti per gambling patologico per tipologia utente, sesso, ASL e per sede operativa .....	46
Utenti per gambling patologico per tipologia utente, sesso e ASL .....	47
Utenti per gambling patologico per tipologia utente, sesso e ex ASL .....	47
Utenti trattati per gambling patologico per sesso, età, ASL e per sede operativa .....	50
RICOVERI PER ABUSO E DIPENDENZA DA ALCOL E PER PATOLOGIE ALCOL CORRELATE .....	51
Andamento temporale .....	51
Primi ricoveri per classe d'età .....	52
Ricoveri per ASL e genere.....	53
Ricoveri per reparto .....	55
TABELLE	
Ricoveri per abuso e dipendenza da alcol e patologie alcol correlate per reparto .....	57
Ricoveri di residenti per abuso e dipendenza da alcol per reparto e istituto di cura.....	58
Ricoveri di residenti per patologie alcol correlate per reparto e istituto di cura.....	59
RICOVERI PER ABUSO E DIPENDENZA DA SOSTANZE .....	60
Andamento temporale .....	60
Primi ricoveri per classe d'età .....	61

Ricoveri per reparto .....	62
Ricoveri per ASL e genere.....	63
TABELLE	
Ricoveri di residenti per reparto.....	64
Ricoveri di residenti per reparto e istituto di cura. ....	65
DECESSI PER OVERDOSE .....	66
Andamento temporale .....	66
PERSONALE.....	68
Personale addetto per qualifica e sede operativa .....	69
Personale addetto alle tossicodipendenze, per qualifica, tipo di rapporto e per ASL .....	72
Personale addetto all'attività di Riduzione del Danno, per qualifica, tipo di rapporto e per ASL.....	74
Personale addetto all'attività nelle sedi Carcere, per qualifica, tipo di rapporto e per ASL.....	75
Personale addetto all'alcolologia, per qualifica, tipo di rapporto e ASL .....	75
ENTI ACCREDITATI E COMUNITÀ PUBBLICHE .....	76
Andamento temporale .....	76
Elenco.....	79
Caratteristiche strutturali.....	80
Tipologia delle attività principali.....	81
Personale per tipo di rapporto .....	82
Capacità ricettiva, operatori, utenti.....	84
COMUNITÀ PUBBLICHE .....	85
Elenco .....	85
Caratteristiche strutturali.....	85
Tipologia delle attività principali.....	85
Personale per tipo di rapporto e per struttura.....	86
Capacità ricettiva, operatori, utenti .....	86
MATERIALI E METODI .....	87
BIBLIOGRAFIA.....	89
REFERENTI SISTEMA INFORMATIVO .....	90

## ELENCO DELLE ABBREVIAZIONI NEL TESTO

DPD	(Dipartimenti per le Dipendenze)
ESPAD	(European School Survey Project on Alcohol and other Drugs)
IC95%	(Intervalli di confidenza al 95%; intervallo di possibili valori entro i quali si ritiene sia compreso con una certa probabilità il parametro in esame, nel caso specifico al 95%)
ICD-9	(International Classification Diseases –“Classificazione internazionale delle Malattie” IX edizione)
ICD-10	(International Classification Diseases –“Classificazione internazionale delle Malattie” X edizione)
OR	(Odd Ratio: misura di associazione che stima la probabilità di comparsa dell’evento (ad esempio essere bevitori di alcolici) rispettivamente nei soggetti esposti e in quelli non esposti al fattore di rischio in studio (ad esempio, la classe di età di appartenenza o il genere). Se il valore dell'OR è uguale a 1, il fattore di rischio è influente sulla comparsa dell’evento in studio. Se il valore dell'OR è maggiore o minore di 1 in misura statisticamente significativa, il fattore di rischio è associato alla comparsa dell’evento in studio)
PASSI	(Progressi delle Aziende Sanitarie per la Salute in Italia)
SDO	(Scheda di Dimissione Ospedaliera)
SPIDI	Sistema Piemontese Informatizzazione Dipendenze
TSD	(Tassi Standardizzati di Mortalità)

## PREMESSA

In conseguenza del passaggio alla raccolta dei dati su record individuale, in base al decreto D.M. 11 giugno 2010 che ha abrogato la precedente modalità di raccolta dati in forma aggregata, le ASL hanno effettuato il passaggio alla nuova modalità iniziando a inserire i dati sull'applicativo SPIDI in tempi diversi a partire da inizio 2011 fino a metà 2012. Per l'anno 2011, quindi, i dati sulle dipendenze da sostanze illegali non sono completi e pertanto non sono stati utilizzati. Il decreto non ha abrogato la raccolta dati in forma aggregata sull'alcol, né quello sulle strutture riabilitative.

Quest'anno pertanto è stata elaborata un'edizione unica del bollettino che contiene i dati di attività dei Dipartimenti per le Dipendenze sull'alcol, sul gambling patologico e sul personale, i dati degli enti accreditati, i ricoveri ospedalieri per tossicodipendenza, per dipendenza da alcol e per patologie alcol correlate.

Anche quest'anno riproponiamo la sezione delle indagini di popolazione che propone i dati aggiornati al 2011 dello studio PASSI sul consumo di alcol nella popolazione generale e i dati dello studio ESPAD relativi alla diffusione del consumo di sostanze e di alcol nella popolazione studentesca.

Come sempre, buona lettura.





# EDITORIALE

In Piemonte l'abitudine a consumare bevande alcoliche continua ad essere ben radicata, interessando circa due adulti su tre e circa un quinto di essi presenta abitudini di consumo di alcol a rischio per quantità o modalità di assunzione. Nel 2011 si registra un lieve aumento della proporzione di soggetti bevitori nella popolazione generale e una riduzione in quella studentesca. Continuano a diminuire i ricoveri per patologie alcol correlate. Nell'ultima rilevazione si è registrata una flessione del numero di soggetti che si rivolgono ai Dipartimenti per le Dipendenze per richiedere un trattamento per problematiche alcol correlate. Persiste la dispersione dei ricoveri per dipendenza e abuso di alcol in reparti delle più diverse specialità a seconda dell'area geografica di riferimento.

Viene proposta una sintesi, articolata secondo le sezioni del bollettino, delle principali risultanze presentate nel dettaglio nella pubblicazione.

## INDAGINI DI POPOLAZIONE

### PASSI (pag. 11)

- i) In Piemonte il 58% della popolazione, pari a circa 1.500.000 soggetti, ha consumato nell'ultimo mese almeno un'unità di bevanda alcolica, dato in lieve aumento in controtendenza alla tendenza significativa alla diminuzione osservata a partire dal 2007. Il consumo di alcol è significativamente più diffuso tra gli uomini (73% vs 43% delle donne) e tra le persone con alto livello di istruzione (dal 60% tra i laureati al 55% tra le persone con istruzione elementare o nessuna). Tra i consumatori piemontesi, circa un quinto (19%), pari a 500.000 persone, può essere classificato a maggior rischio in quanto ha un consumo abitualmente elevato (5%), perché è bevitore prevalentemente fuori pasto (8%), perché è bevitore binge (9%) oppure per una combinazione di queste tre modalità. Il consumo a maggior rischio è significativamente più diffuso tra gli uomini e tra i più giovani (18-24 anni).
- ii) I dati del 2011 confermano lo scarso interesse dei medici e degli altri operatori sanitari rispetto al consumo e all'abuso di alcol e una scarsa consapevolezza dell'attuale modalità di diffusione di queste abitudini. Infatti, solo il 18% delle persone adulte è stata interpellata da un operatore sanitario sull'argomento nell'ultimo anno e la limitata attenzione degli operatori sanitari è rivolta soprattutto alle persone con più di 35 anni;
- iii) Nell'ultimo anno il 10% della popolazione regionale tra i 18 e 69 anni che guida e non è astemia ha dichiarato di avere guidato sotto l'effetto dell'alcol. Prevalenza che sale al 20% considerando i soli consumatori a rischio, e al 29% per chi si è messo alla guida dopo avere bevuto almeno 4 o 5 unità alcoliche (Binge drinking). Il 32% degli intervistati riferisce di essere stato fermato per un controllo da parte delle Forze dell'Ordine mentre era alla guida negli ultimi 12 mesi. Tra chi è stato fermato, il 15% riferisce di essere stato sottoposto ad etiltest. Questa percentuale è più alta nelle fasce di età più giovani e nei consumatori a maggior rischio.

### ESPAD (pag. 19)

- iv) Nella popolazione degli studenti delle scuole superiori della regione Piemonte l'82% ha bevuto alcolici almeno una volta negli ultimi dodici mesi. Viene confermato il leggero decremento rilevato negli ultimi anni in entrambi i generi, con prevalenze che passano dall'88% del 2006 all'84% del 2011 per i maschi e dall'85% all'79% per le femmine. Tra coloro che hanno riferito il consumo di alcolici nell'ultimo anno, il 18% dei maschi e il 6% delle femmine lo ha fatto 40 o più volte;
- v) Il primo approccio sia da parte dei ragazzi sia delle ragazze è avvenuto con il vino (età media di primo uso rispettivamente 13,1 e 13,8 anni, in lieve aumento in entrambi i generi). Segue la birra (primo consumo a 13,3 anni nei maschi e 13,9 anni nelle femmine). Di poco successivo il primo contatto con i liquori (maschi: 14,7 anni; femmine 15 anni) e i drink leggeri (età media di primo uso per i maschi 13,8 anni e per le femmine quasi 14,4 anni);
- vi) La prevalenza degli studenti che riferisce di aver praticato il binge drinking nei 30 giorni antecedenti la somministrazione del questionario è passata dal 40,5% del 2007 al 33% del 2011. Tra i binge drinkers il 58% dei maschi ed il 66% delle femmine ha avuto al massimo due episodi in un mese, mentre rispettivamente il 14% e il 13% lo ha praticato 6 o più volte. L'età media in cui gli studenti piemontesi si sono ubriacati la prima volta risulta essere intorno ai 15 anni per entrambi i generi.
- vii) Si osserva, nel periodo 2006-2011, una diminuzione della proporzione di studenti delle scuole superiori che utilizzano alcune sostanze illegali, mentre altre si mantengono stabili o aumentano in

misura contenuta. Continua a diminuire la proporzione di studenti che hanno usato cannabis negli ultimi 12 mesi, passando dal 28% del 2006 al 20% del 2011. Dal confronto dei dati del 2006 con quelli del 2011, diminuiscono anche i soggetti che hanno usato negli ultimi 12 mesi cocaina, che passano dal 4% al 3% e i consumatori di eroina (rispettivamente dall'1,5% all'1,2%). Nell'ultimo anno si sono stabilizzati i soggetti che hanno usato allucinogeni (3%) mentre sono in lieve aumento quelli che hanno usato stimolanti (2,4%);

- viii) Nel periodo 2007-2011 si è osservato una sostanziale stabilità della proporzione di soggetti che hanno usato farmaci senza prescrizione medica. L'uso di farmaci per dormire ha interessato, nel 2011, il 6,2% degli studenti (nel 2007 il 5,8%), stabile l'uso di farmaci per l'umore (2%) e di farmaci per le diete (2,6%). Nell'ultimo anno si è osservato un decremento nell'uso di farmaci per l'iperattività portando il dato del 2011 a valori sovrapponibili a quelli del 2007 (3,1% vs 3%).

#### UTENTI SERVIZI DI ALCOLOGIA

- ix) Nel 2011 gli utenti trattati sono stati 6.950 con un calo di 126 unità (2%) rispetto l'anno precedente. La riduzione è da attribuire sia ai nuovi utenti, diminuiti di 76 unità (4%), sia agli utenti già in carico che hanno registrato una flessione dell'1%, pari a 50 unità (pag. 28).
- x) La terapia farmacologica, pur rimanendo la modalità di trattamento con cui vengono più frequentemente trattati i pazienti alcolodipendenti, registra nel 2011 un ulteriore calo attestandosi al 57% (pag. 34). Seguono, nell'ordine, gli interventi di counseling (48%), quelli socio-riabilitativi (45%), la psicoterapia (23%), l'inserimento presso i gruppi di auto-aiuto (12%), il ricovero per disintossicazione (8%), l'inserimento in comunità (5%) e il ricovero per patologie alcol-correlate (2%). Fatta eccezione per gli interventi socio-riabilitativi nel 2011 si è registrato un calo di tutte le tipologie di trattamento erogate dai servizi di alcologia, riducendo la complessità dei trattamenti (pag. 35);
- xi) La proporzione di ricoveri per dipendenza e abuso di alcol disposti dal DPD, rispetto al totale rilevato in base all'archivio SDO (Scheda di Dimissione Ospedaliera) ha registrato nel 2011 un calo rispetto al biennio 2009-2010, attestandosi al 35% (pagg. 36 e 43). Si ricorda che la proporzione di ricoveri disposti dal DPD è una stima il cui complemento a 1 rappresenterebbe la quota di soggetti il cui ricovero è gestito al di fuori dei DPD.

#### CARCERE

- xii) Nel corso del 2011 i DPD hanno trattato per problematiche alcol correlate 65 soggetti, di cui 5 donne (dati relativi ai cinque istituti penitenziari che hanno inviato i dati). Le tipologie di trattamento erogate si distribuiscono in modo sostanzialmente differente sia tra le diverse strutture penitenziarie sia rispetto alle corrispondenti sedi territoriali. Sono da indagare le ragioni di tali importanti differenze (pag. 44).

#### GAMBLING

- xiii) Nel corso del 2011 sono stati trattati presso i DPD del Piemonte 904 soggetti per gambling patologico con un progressivo aumento negli anni: erano 166 nel 2005 e 811 nel 2010. Tutte le ASL hanno trattato soggetti per gambling individuando in alcuni casi sedi specializzate con elevata numerosità in altre trattando i casi presso le sedi dei servizi di offerta usuali con bassa numerosità (pag. 46).

#### RICOVERI PER ABUSO E DIPENDENZA DA ALCOL, DA SOSTANZE E PER PATOLOGIE ALCOL CORRELATE

- xiv) I tassi standardizzati di ricovero per abuso e dipendenza da alcol appaiono sostanzialmente stabili nel periodo 1996-2011 mentre quelli di ricovero per patologie alcol correlate mostrano un trend in diminuzione raggiungendo nel 2011 i valori più bassi dell'intero periodo sia nei maschi che nelle femmine (pag. 51). Complessivamente nel 2011 sono stati effettuati 3.420 ricoveri per abuso e dipendenza da alcol con una durata media di 19 giorni e 3.676 ricoveri per patologie alcol correlate con una durata media di 14 giorni. Nel 2011 i tassi standardizzati di ricovero per abuso e dipendenza da sostanze diverse dall'alcol mostrano un aumento rispetto alla sostanziale stabilità a partire dal 2000, nei maschi (49/100.000) abitanti, mentre nelle donne i tassi standardizzati di ricovero si mantengono stabili oscillando tra i 32 e 35/100.000 abitanti. I tassi nei maschi sono superiori a quelli nelle donne in tutto il periodo di osservazione (pag.60). Come negli anni precedenti, continua ad osservarsi una preponderanza di ricoveri in cui la dipendenza ed abuso da sostanze e da alcol sono segnalate come diagnosi secondaria con variazioni estreme negli anni, evidente segnale di decisioni amministrative sull'opportunità di tale scelta. Come negli anni precedenti continua ad osservarsi

l'ampia dispersione di questi ricoveri tra reparti di specialità eterogenee e tra diversi presidi ospedalieri e case di cura (pag. 55).

xv)

#### DECESSI PER OVERDOSE

xvi) L'andamento della mortalità per overdose in Piemonte appare caratterizzato, dopo il secondo picco del 1996, da una progressiva riduzione dei tassi standardizzati, fino a raggiungere nel 2008 valori quasi sovrapponibili a quelli nazionali (pag. 66).

#### PERSONALE

xvii) Al 31 dicembre 2011 sono 837 le unità di personale attive nei DPD, di cui 731 dedicate all'attività clinica (pag. 75). Per quanto concerne specificamente l'alcolologia sono 445 gli operatori addetti, ma solo 34 si occupano esclusivamente di problematiche alcol correlate.

#### ENTI AUSILIARI E COMUNITÀ PUBBLICHE

xviii) Nelle 78 strutture piemontesi che hanno inviato i dati (stesso numero del 2010), 6 non sono state accreditate, la ricettività è rimasta stabile nel 2011 (n=1.279) rispetto all'anno precedente (n=1.287), mentre è diminuito il passaggio di utenti che si è attestato a 2.773, in calo dal 2007. Inoltre, non conteggiando i soggetti trattati nelle strutture ambulatoriali (461) i passaggi nel 2011 sono stati 2.312 (441 da fuori Piemonte). Quest'ultimo rappresenta il valore più basso registrato dal 2001. Nel 2011 erano operative 10 strutture pubbliche con 187 passaggi a fronte di una capacità ricettiva di 85 posti (pagg. 76-77).

# IL CONSUMO DI ALCOL NEL 2011: risultati dalla sorveglianza PASSI

a cura di  
M. Chiara Antoniotti, Fabio Contarino e Andrea Nucera  
Servizio Sovrazonale di Epidemiologia (SSEPI) – ASL NO

PASSI (*Progressi delle Aziende Sanitarie per la Salute in Italia*) è un sistema di sorveglianza della popolazione adulta (18-69 anni), attivo in Piemonte da giugno 2007. PASSI fa parte di una più ampia "famiglia" di attività di sorveglianza individuate nell'atto di intesa Stato-Regioni del 29 aprile 2010 come imprescindibili strumenti di supporto alla realizzazione dei Piani di Prevenzione. Se non diversamente indicato, i dati PASSI si riferiscono alle 3.507 interviste effettuate in Piemonte nel 2011.

## Glossario

- **Unità di bevanda alcolica (UA):** equivale alla quantità di alcol (circa 12 grammi di etanolo) presente in una lattina di birra o un bicchiere di vino o un bicchierino di liquore.
- **Consumatore:** chi ha bevuto almeno un'unità di bevanda alcolica negli ultimi 30 giorni.
- **Consumo a maggior rischio:**
  - **consumo abituale elevato:** per gli uomini, più di 2 UA medie giornaliere, corrispondenti a più di 60 unità alcoliche negli ultimi 30 giorni, e per le donne, più di 1 unità alcolica media giornaliera, corrispondente a più di 30 unità alcoliche negli ultimi 30 giorni;
  - **consumo binge:** consumo, almeno una volta negli ultimi 30 giorni, di 5 o più (per gli uomini) o 4 o più (per le donne) unità alcoliche in una singola occasione;
  - **consumo:** esclusivamente o prevalentemente fuori pasto
- **Guida sotto l'effetto dell'alcol:** negli ultimi 30 giorni aver guidato entro un'ora dall'aver bevuto 2 o più unità di bevanda alcolica.

## Diffusione e modalità di consumo di bevande alcoliche

Secondo il sistema di Sorveglianza PASSI, nel 2011 oltre un milione e mezzo di persone, circa il 58% della popolazione piemontese tra 18 e 69 anni, ha bevuto almeno una unità di bevanda alcolica nell'ultimo mese, dato di poco superiore a quello del pool nazionale (56%).

La prevalenza di persone che assumono bevande alcoliche è diminuita significativamente dal 2007 al 2010 sia a livello nazionale sia in Piemonte, dove il calo è stato più marcato anche se ha registrato una ripresa, seppur non significativa, nel 2011. (Tab. 1).

Tabella 1. PASSI. Consumo di alcol, confronto Piemonte vs Pool nazionale per anno di rilevazione.

	Soggetti che hanno bevuto almeno una unità di bevanda alcolica nell'ultimo mese									
	2007		2008		2009		2010		2011	
	%	IC95%	%	IC95%	%	IC95%	%	IC95%	%	IC95%
Piemonte	67,7	65,9 - 69,4	62,0	60,7 - 63,3	57,3	55,8 - 58,8	56,9	55,3 - 58,5	58,3	56,5 - 60,0
Pool PASSI	61,3	60,5 - 62,2	59,3	58,7 - 59,9	56,7	56,1 - 57,3	55,0	54,4 - 55,7	55,7	55,1 - 56,4

Il consumo di alcol è maggiormente diffuso negli uomini rispetto alle donne in tutte le classi di età (73,3% IC95%: 71,0-75,7 vs 43,3%, IC95%: 40,8-45,9) (Fig. 1).

Con l'aumentare dell'età la prevalenza di coloro che consumano alcol non cambia negli uomini, mentre diminuisce nelle donne (18-24 anni: 53% vs 50-69: 40%).

**Figura 1. PASSI. Consumo di alcol per sesso e classi di età. Piemonte 2011.**

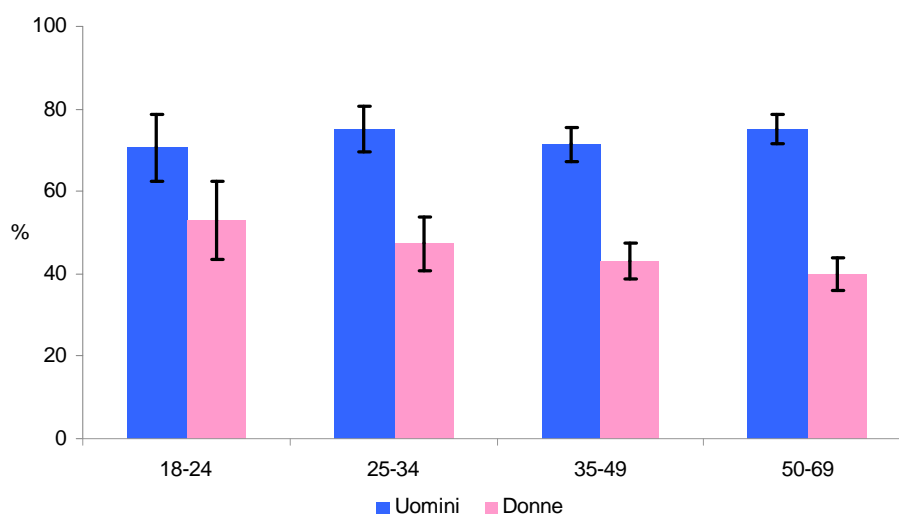

Oltre che nel sesso maschile, il consumo di alcol risulta maggiormente diffuso nelle persone con titolo di studio più elevato. L'analisi statistica multivariata conferma le differenze osservate per sesso e livello di istruzione (Tab. 2).

**Tabella 2. PASSI. Consumo di alcol 18-69 anni, per variabili socio-demografiche. Piemonte 2011.**

	%	OR <sup>a</sup>	IC95%
<b>Età</b>			
18-24 <sup>b</sup>	62,4	1	
25-34	61,0	0,9	0,7 - 1,4
35-49	57,2	0,8	0,6 - 1,1
50-69	57,1	0,9	0,7 - 1,2
<b>Sesso</b>			
Uomini <sup>b</sup>	73,3	1	
Donne	43,3	0,3	0,2 - 0,3
<b>Livello di istruzione</b>			
Nessuno/Elementare/Media inferiore <sup>b</sup>	55,4	1	
Media superiore/Laurea	60,1	1,2	1,0 - 1,4
<b>Difficoltà economiche</b>			
Molte <sup>b</sup>	56,6	1	
Qualche	55,9	0,9	0,7 - 1,2
Nessuna	60,3	0,9	0,8 - 1,3

<sup>a</sup>Odds ratio aggiustato mediante modello di regressione logistica multivariata con età, sesso, livello di istruzione e difficoltà economiche.

<sup>b</sup>Categoria di riferimento.

I dati PASSI 2008-2011 mostrano una diversa diffusione dei consumatori di alcol tra le ASL del Piemonte (Fig. 2), con valori massimi nelle ASL BI e NO (70% e 68% rispettivamente) e minimi nelle ASL TO1-2 e TO4 (51% e 54%) (Fig. 2).

**Figura 2. PASSI. Consumo di alcol 18-69 anni per ASL. Piemonte 2008-2011.**

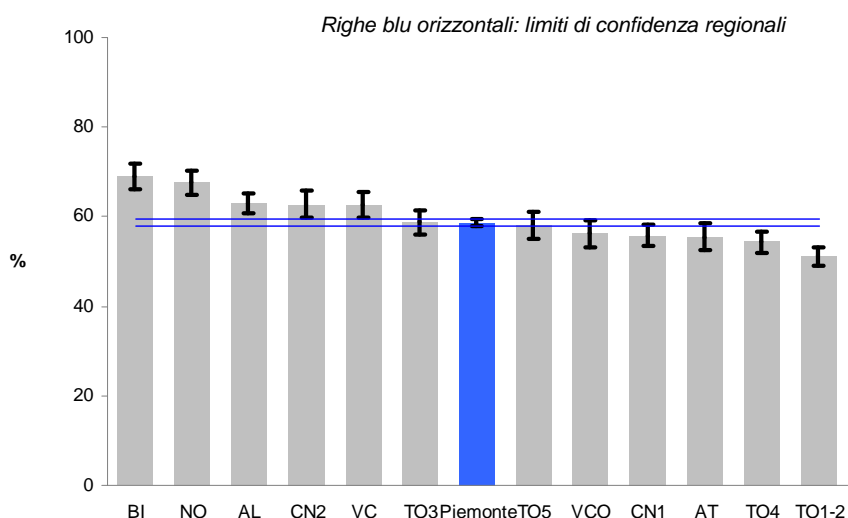

Più di 4 bevitori su 10 (43%) assumono alcol prevalentemente nel fine settimana. Tra i 18-24enni questa modalità risulta in costante aumento dal 2007 al 2010 e, anche se si interrompe il trend in crescita, nel 2011 coinvolge comunque 8 consumatori su 10 (81%). Nelle altre classi di età il consumo di alcol prevalentemente nel fine settimana risulta più contenuto e pressoché stazionario negli anni considerati (Tab. 3).

**Tabella 3. PASSI. Consumo di alcol prevalentemente nel fine settimana per classe di età e anno di rilevazione. Piemonte 2007-2011.**

Classe di età	Consumo di alcol prevalentemente nel fine settimana									
	2007		2008		2009		2010		2011	
	%	IC95%	%	IC95%	%	IC95%	%	IC95%	%	IC95%
18-24	72,4	65,4 - 79,6	77,4	72,6 - 82,3	80,0	74,5 - 85,5	85,0	79,5 - 90,5	80,7	74,8 - 86,5
25-34	61,4	56,0 - 66,8	64,7	60,6 - 68,8	55,3	50,4 - 60,1	64,7	59,5 - 70,0	60,7	54,9 - 66,6
35-49	41,2	37,1 - 45,3	44,0	40,9 - 47,1	41,4	38,0 - 44,8	41,3	37,9 - 44,8	44,1	40,1 - 48,1
50-69	20,6	17,4 - 23,7	19,6	17,2 - 22,0	21,0	18,2 - 23,8	21,1	18,1 - 24,1	20,6	17,4 - 23,7

Secondo i dati PASSI 2008-2011 anche la percentuale di bevitori che assumono alcol prevalentemente nel fine settimana è diversa fra le ASL del Piemonte (Fig. 3), con valori massimi nell'ASL VC (52%) e minimi nella ASL TO3 e CN1 (35% e 36%).

**Figura 3. PASSI. Consumo di alcol prevalentemente nel fine settimana 18-69 anni per ASL. Piemonte 2008-2011.**

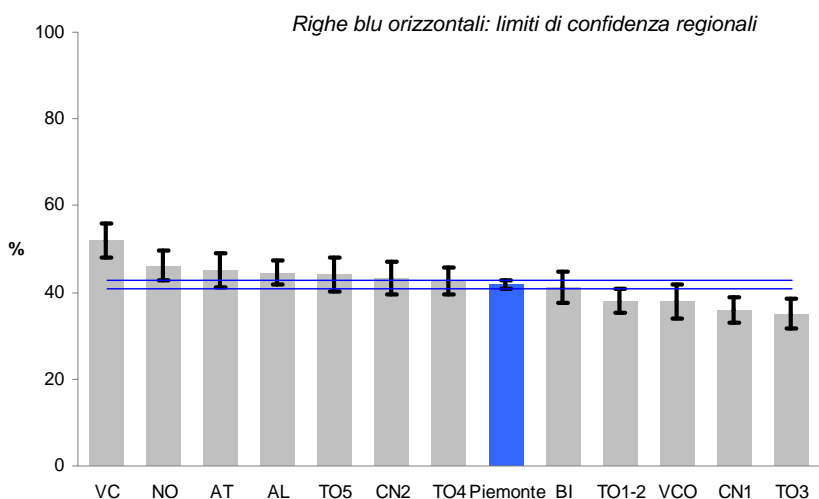

## Consumo a maggior rischio

PASSI stima che i bevitori a maggior rischio rappresentino il 18,9% (IC95%: 17,5-20,4) della popolazione piemontese fra i 18 e i 69 anni.

L'assunzione di alcol con modalità a maggior rischio interessa prevalentemente gli uomini (25% vs 13% delle donne) e le classi di età più giovani (18-24enni: uomini 44%, donne 37%; 25-39enni: uomini 35%, donne 18%). La differenza tra i generi non è significativa fra i 18 e i 24 anni. (Fig. 4).

Figura 4. PASSI. Bevitori a rischio per sesso e classi di età. Piemonte 2011.

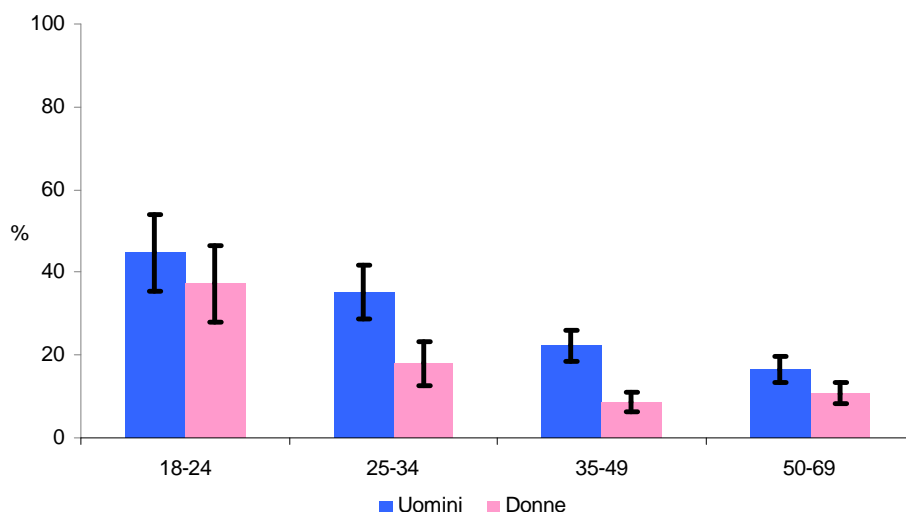

All'analisi multivariata, età giovanile, sesso maschile e avere molte difficoltà economiche risultano i principali determinanti associati ad un consumo a maggior rischio (Tab. 4).

Tabella 4. PASSI. Bevitori a rischio 18-69 anni per variabili socio-demografiche. Piemonte 2011.

	%	OR <sup>a</sup>	IC95%
<b>Età</b>			
18-24 <sup>b</sup>	41,3	1	
25-34	26,4	0,5	0,4 - 0,7
35-49	15,5	0,2	0,2 - 0,3
50-69	13,6	0,2	0,1 - 0,3
<b>Sesso</b>			
Uomini <sup>b</sup>	24,6	1	
Donne	13,4	0,5	0,4 - 0,6
<b>Livello di istruzione</b>			
Nessuno/Elementare/Media inferiore <sup>b</sup>	18,7	1	
Media superiore/Laurea	19,0	0,8	0,7 - 1,0
<b>Difficoltà economiche</b>			
Molte <sup>b</sup>	23,9	1	
Qualche	19,7	0,6	0,5 - 0,9
Nessuna	17,5	0,6	0,6 - 0,9

<sup>a</sup>OR: Odds ratio aggiustato mediante modello di regressione logistica multivariata con età, sesso, livello di istruzione e difficoltà economiche.

<sup>b</sup>Categoria di riferimento.



Tra i bevitori a maggior rischio il 19% ha un "consumo abituale elevato", il 34% ha un consumo "prevalentemente fuori pasto", il 28% ha un consumo "binge"; infine il 19% assume alcol con più di una modalità a maggior rischio (Fig. 5).

Figura 5. PASSI. Modalità di consumo a maggior rischio – PASSI Piemonte 2011.

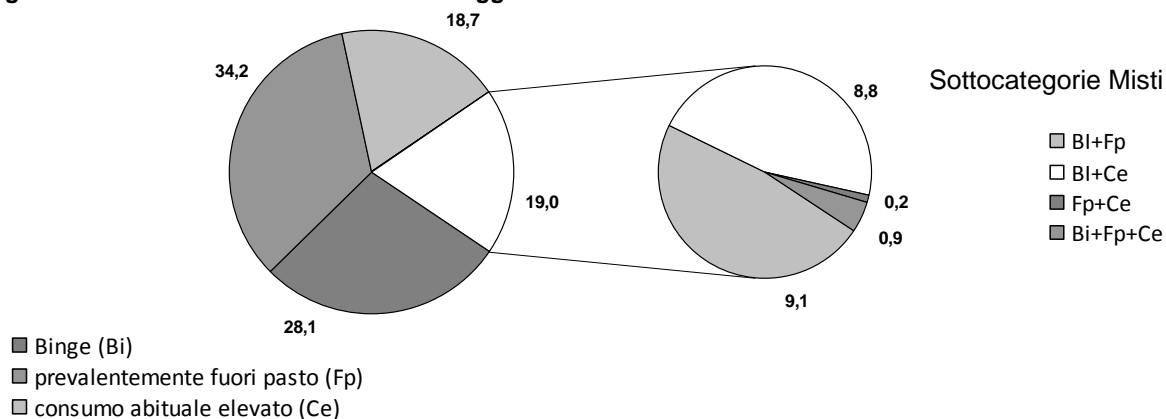

La modalità di consumo alcolico prevalentemente o solo fuori pasto riguarda complessivamente l'8,3% (IC95% 7,3-9,4) dei piemontesi tra 18 e 69 anni ed è più frequente tra gli uomini e, in entrambi i sessi, nelle classi di età più giovani, soprattutto tra i 18-24enni.

Dal 2007 al 2011 non si osservano variazioni significative di questo comportamento tra gli uomini, mentre per le donne più giovani si osserva nell'ultimo biennio un aumento che nel 2011 annulla la differenza osservabile tra i generi (Fig. 6).

Figura 6. PASSI. Bevitori prevalentemente *Fuori pasto* per sesso, classe di età e anno di rilevazione. Piemonte 2007-2011.

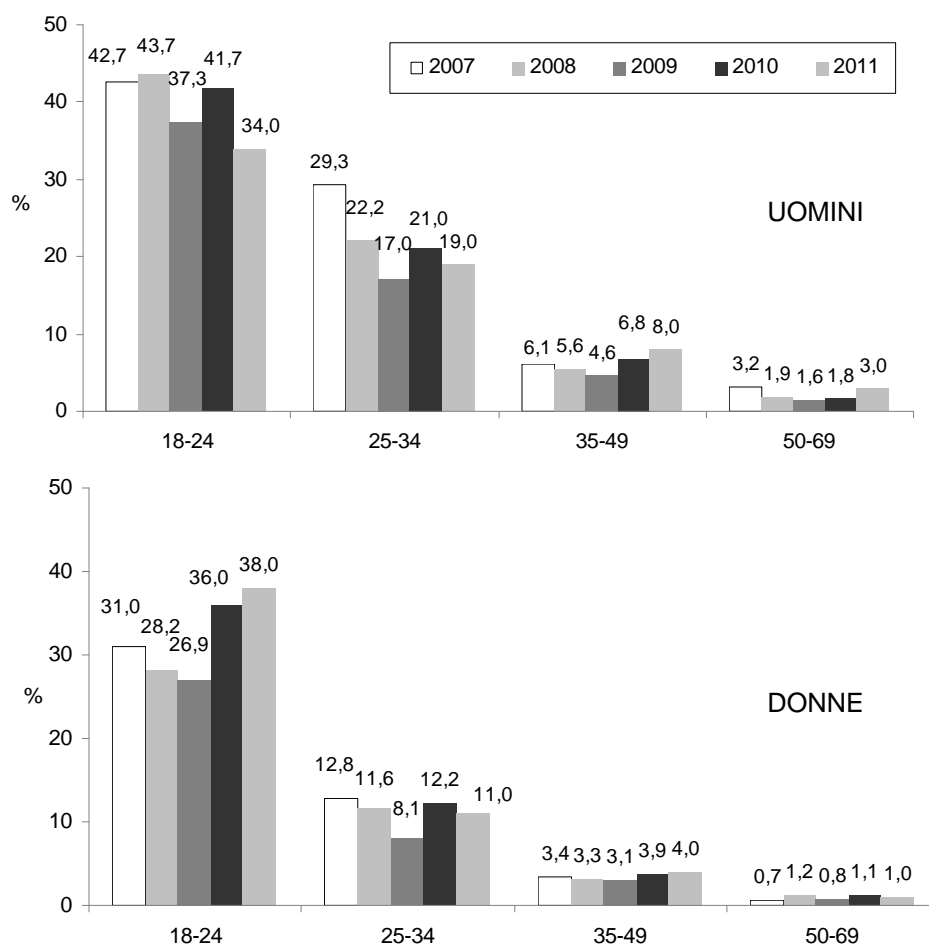

Il 9% (IC95%: 7,9-9,9%) dei piemontesi tra 18 e 69 anni consuma alcol con modalità binge. Questo comportamento è più frequente nelle classi di età 18-24 e 25-34 anni, negli uomini e nelle persone con molte difficoltà economiche. L'analisi multivariata conferma l'associazione con la giovane età e il sesso maschile (Tabella 5).

**Tabella 5. PASSI. Bevitori binge per variabili socio-demografiche. Piemonte 2011.**

	%	OR <sup>a</sup>	IC95%
<b>Età</b>			
18-24 <sup>b</sup>	15,4	1	
25-34	14,6	1,0	0,6 - 1,5
35-49	8,7	0,6	0,4 - 0,9
50-69	5,1	0,4	0,3 - 0,6
<b>Sesso</b>			
Uomini <sup>b</sup>	13,7	1	
Donne	4,2	0,3	0,2 - 0,4
<b>Livello di istruzione</b>			
Nessuno/Elementare <sup>b</sup>	5,2	1	
Media inferiore	10,1	1,2	0,7 - 2,1
Media superiore	8,6	1,3	0,8 - 2,4
Laurea/Diploma universitario	9,0	1,2	0,6 - 2,4
<b>Difficoltà economiche</b>			
Molte <sup>b</sup>	13,9	1	
Qualche	9,0	0,7	0,4 - 1,0
Nessuna	7,9	0,6	0,4 - 0,9

<sup>a</sup>OR: Odds ratio aggiustato mediante modello di regressione logistica multivariata con età, sesso, livello di istruzione e difficoltà economiche.

<sup>b</sup>Categoria di riferimento.

La distribuzione temporale di assunzione di alcol cambia nelle diverse categorie a maggior rischio: bere più frequentemente nel fine settimana è dichiarato (Tab. 6) da circa l'80% dei bevitori prevalentemente fuori pasto, dal 40% dei bevitori binge e dal 5% di coloro che hanno un consumo abituale elevato, i quali rappresentano il 5,4% (IC95%: 4,6-6,2) della popolazione piemontese tra 18 e 69 anni.

**Tabella 6. PASSI. Consumo di alcol prevalentemente nel fine settimana per le categorie di consumo a maggior rischio. Piemonte 2011**

Prevalentemente fuori pasto		Binge		Consumo abituale elevato	
%	IC95%	%	IC95%	%	IC95%
79,5	74,3 - 84,7	41,4	35,3 - 47,5	4,9	2,1 - 7,8

## L'attenzione degli operatori sanitari

Il 18% (IC95%: 16,5-19,6) dei 18-69enni piemontesi recatisi dal medico o da un operatore sanitario negli ultimi 12 mesi ha ricevuto domande sul consumo di alcol, percentuale di poco superiore a quella nazionale (16%) e complessivamente stabile dal 2007 (Tabella 7).

**Tabella 7. PASSI. Ricevuto domande sul consumo di alcol da un operatore sanitario. Piemonte 2007-2011.**

Chiesto se beve da parte degli operatori sanitari									
2007		2008		2009		2010		2011	
%	IC95%	%	IC95%	%	IC95%	%	IC95%	%	IC95%
21,0	18,9 - 23,0	16,3	15,2 - 17,5	17,2	15,9 - 18,6	18,0	16,7 - 19,4	18,0	16,5 - 19,6

L'attenzione degli operatori sanitari è maggiore negli uomini rispetto alle donne (23% vs 13%) ed è minore nella fascia d'età 18-34 anni (18-34enni: 14% vs 35-69enni: 19%) (Fig. 7).

**Figura 7. PASSI. Ricevuto domande sul consumo di alcol da un operatore sanitario per età e sesso. Piemonte 2011.**

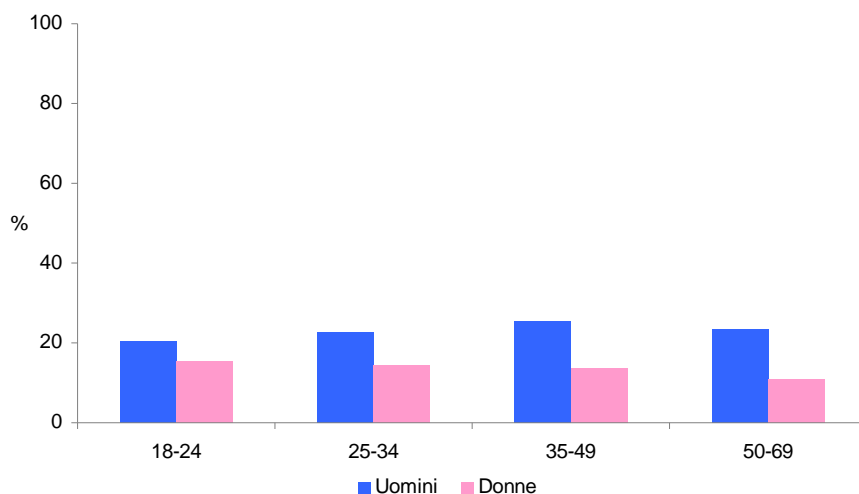

## Alcol e sicurezza stradale

Tra i 18 e i 69 anni circa 5 piemontesi su 100 hanno dichiarato di aver guidato sotto l'effetto dell'alcol, cioè entro un'ora dall'aver bevuto 2 o più UA. Questa prevalenza sale al 10% considerando solo coloro che guidano e non sono astemi; questo valore risulta analogo a quanto osservato nel Pool nazionale PASSI (9%) (Tab. 8).

Tra i bevitori a maggior rischio coloro che riferiscono di aver guidato sotto l'effetto dell'alcol risultano complessivamente il 20% ma con valori quasi tre volte superiori per i binge ed i consumatori abituali elevati rispetto ai bevitori prevalentemente fuori pasto (28% vs 11%) (Tabella 8).

**Tabella 8. PASSI. Guida sotto l'effetto dell'alcol per tipo di popolazione 18-69 anni. Piemonte 2011.**

	Guida sotto l'effetto dell'alcol*	
	%	IC95%
Consumato alcolici e guidato	10,3	8,8 - 11,8
Bevitori a maggior rischio	19,8	16,4 - 23,3
· Consumo abituale elevato	28,2	20,8 - 35,6
· Binge	28,5	23,0 - 34,1
· Prevalentemente fuori pasto	10,9	6,8 - 15,0

\* Riferisce di aver guidato negli ultimi 30 gg entro un'ora dall'aver bevuto 2 o più unità di bevande alcoliche.

Un terzo della popolazione riferisce di essere stato fermato negli ultimi 12 mesi dalle Forze dell'Ordine mentre era alla guida. Il 16% di queste persone è stato sottoposto ad etilotest (Tabella 9), risultato quest'ultimo più elevato rispetto al Pool nazionale PASSI (fermati: 34%; etilotest: 12%).

Tra i bevitori a maggior rischio, i fermati dalle Forze dell'Ordine sono più di 4 su 10, e il ricorso all'etilotest tra i fermati sale al 27%, anche se significativamente meno diffuso tra i consumatori abituali elevati (15%).

Considerando l'effettuazione dell'etilotest sulle popolazioni di riferimento (e non solo sui fermati), si osserva una frequenza più che doppia per i bevitori a maggior rischio rispetto alla popolazione generale (11% vs 5%). Fra i bevitori a maggior rischio, i binge e quelli prevalentemente fuori pasto sono controllati con maggior frequenza (13% e 12%) con l'etilotest rispetto ai bevitori abituali elevati (5%).

Fra coloro che hanno dichiarato di aver guidato sotto l'effetto dell'alcol, i fermati dalle Forze dell'Ordine sono poco più della metà; uno su quattro è stato sottoposto ad etilotest; il controllo con l'etilotest ha invece coinvolto circa il 14% di questa categoria (Tab. 9).

**Tabella 9. PASSI. Fermati alla guida dalle Forze dell'Ordine negli ultimi 12 mesi e ricorso all'Etilotest sui fermati per tipo di popolazione 18-69 anni. Piemonte 2011.**

	Fermati		Etilotest	
	%	IC95%	%	IC95%
Popolazione totale	32,3	30,6 - 34,1	15,5	13,1 - 17,9
Bevitori a maggior rischio	42,3	38,0 - 46,7	26,6	20,5 - 32,7
· Consumo abituale elevato	36,0	28,2 - 43,8	14,7	9,6 - 19,8
· Binge	47,2	41,4 - 53,0	28,9	21,3 - 36,5
· Prevalentemente fuori pasto	40,0	33,4 - 46,6	31,6	21,5 - 41,7
Guidatori sotto l'effetto dell'alcol	53,7	46,1 - 61,3	25,1	17,4 - 32,8

## Conclusioni

Tra i 18 e i 69 anni quasi 6 piemontesi su 10 consumano bevande alcoliche. Tra gli uomini tale abitudine risulta pressoché costante in tutte le fasce d'età, mentre tra le donne la prevalenza è progressivamente più elevata nelle classi di età più giovani.

Nella stessa popolazione sono invece circa 2 su 10 i piemontesi che consumano alcol con modalità considerate a maggior rischio per la salute. Anche in questo caso gli uomini sono maggiormente interessati. Come avviene anche per il consumo non a rischio, le differenze tra i sessi sono minori tra i 18 ed i 24 anni, indice di un cambiamento in atto del comportamento femminile.

Sia l'assunzione normale di alcol che, soprattutto, il consumo con modalità a maggior rischio, risultano associati principalmente alle classi di età più giovani. Un titolo di studio elevato è associato ad un maggior consumo con modalità non a rischio, mentre avere molte difficoltà economiche risulta associato alle modalità di consumo di alcol con maggior rischio per la salute.

I dati mettono in risalto uno scarso interesse dei medici e degli altri operatori sanitari rispetto al consumo di alcol tra la popolazione e una scarsa consapevolezza dell'attuale modalità di diffusione. Infatti, meno di un quinto delle persone adulte è stato interpellato da un operatore sanitario sull'argomento nel corso dell'ultimo anno, percentuale che diminuisce ulteriormente nella fascia d'età 18-24 anni, quella più esposta ad un consumo a maggior rischio; meno del 5% dei bevitori considerati a maggior rischio ha ricevuto il consiglio di bere meno.

Un adulto su 10 riferisce di essersi messo alla guida sotto l'effetto dell'alcol nell'ultimo mese; questo valore raddoppia per i bevitori a maggior rischio e addirittura triplica per i bevitori binge e per coloro che hanno un consumo abituale elevato.

Un terzo dei guidatori piemontesi tra 18 e 69 anni riferisce controlli delle Forze dell'Ordine nell'ultimo anno e 5 su 100 riscontri con l'etilotest. Questi accertamenti risultano correttamente orientati per la prevenzione degli incidenti stradali poiché sia la percentuale di fermati sia quella dei soggetti successivamente sottoposti ad etilotest sono più elevate tra coloro che riferiscono di aver guidato sotto l'effetto dell'alcol e tra i bevitori a rischio, anche se con una minore efficacia verso i consumatori abituali elevati.

*Si ringraziano il Gruppo Tecnico nazionale PASSI per il supporto costante, gli operatori delle ASL del Piemonte che hanno contribuito alla realizzazione della sorveglianza e tutte le persone intervistate per il tempo e l'attenzione dedicate.*

# ESPAD: CONSUMI NELLA POPOLAZIONE STUDENTESCA

Autori: Marco Scalese, Roberta Potente, Valeria Siciliano, Sabrina Molinaro. Institute of Clinical Physiology, CNR, Pisa.

## Lo studio: European School Survey Project on Alcohol and other Drugs (ESPAD)

I dati relativi all'uso di alcol e sostanze psicoattive illegali, nella popolazione degli studenti delle scuole superiori della regione Piemonte, sono stati estratti dallo studio ESPAD@Italia2011.

Attraverso l'auto-compilazione di un questionario cartaceo anonimo, l'indagine campionaria, a carattere nazionale, ha lo scopo di monitorare la quota di studenti di 15-19 anni che ha consumato sostanze psicoattive e di alcol nel corso della vita, dell'ultimo anno e dell'ultimo mese. Il consumo riferito "agli ultimi 12 mesi" (prevalenza "last year") e "agli ultimi 30 giorni" (prevalenza "last month") riflettono i comportamenti più recenti e adottati allo stato attuale.

Le evidenze che emergono permettono di comprendere l'andamento del fenomeno del consumo delle sostanze, di alcol e lo stile di utilizzo delle stesse per meglio indirizzare le iniziative di prevenzione sul territorio, per tale motivo sono stati utilizzati anche i dati delle rilevazioni precedenti, a partire dal 2006.

## 1. Consumi di alcol nella regione Piemonte

L'uso di alcol comprende il consumo di vino, liquori, birra, e di alcopops, anche conosciuti come "drink leggeri". L'81,7% degli studenti del Piemonte ha bevuto alcolici almeno una volta negli ultimi dodici mesi.

Considerando i consumi riferiti negli ultimi anni, si è assistito ad un decremento in entrambi i generi, con prevalenze che passano dall'88% del 2006 all'84% del 2011 per i maschi e dall'85,3% al 79,3% per le femmine. Un decremento delle prevalenze d'uso di alcol negli ultimi dodici mesi si è rilevato anche in Italia, in generale si è passati dall'85,4% del 2006 all'81,1% del 2011.

Tra tutti gli studenti piemontesi che hanno riferito il consumo di alcolici nell'ultimo anno, il 18% dei maschi e il 6% delle femmine lo ha consumato 40 o più volte, mentre, rispettivamente, il 27% ed il 45% da una a 5 volte. Se consideriamo i consumi negli ultimi trenta giorni, distinti per categorie di alcolici, si può osservare che la birra è la sostanza più utilizzata tra i ragazzi (68%) e i drink leggeri tra le ragazze (49%) (Fig. 1).

Differenze maggiori tra i generi si osservano per la prevalenza d'uso di birra (68% maschi, 42% femmine), vino (57% maschi, 42% femmine), liquori (53% maschi, 42% femmine), minori per i "drink leggeri" (53% maschi, 49% femmine).

Tra le varie bevande alcoliche, il primo approccio con il vino in Piemonte è avvenuto nei maschi all'età media di 13,1 anni, nelle femmine a 13,8 anni. Il primo consumo di birra i maschi lo hanno avuto in media a circa 13 anni e le femmine a circa 14 anni. Più tardi è stato invece il primo contatto con i liquori (maschi: 14,7 anni; femmine 15 anni), così come per i drink leggeri, in commercio relativamente da pochi anni (età media di primo uso per i maschi 13,8 anni e per le femmine 14,4 anni).

Figura 1: Uso di alcol (almeno una volta negli ultimi 30 giorni). Regione Piemonte. Distribuzione per genere. Anno 2011. Elaborazione sui dati ESPAD-Italia® 2011.

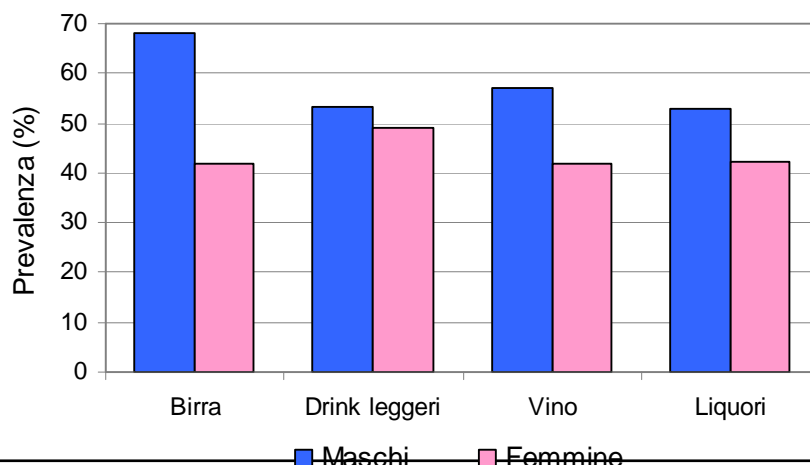

Di seguito vengono riportate le risposte alla domanda “Dove ti trovavi l'ultima volta che hai bevuto alcolici?”. Si è permesso allo studente di rispondere con più opzioni, qualora avesse bevuto alcolici in posti diversi durante l'ultima occasione (Fig. 2).

La risposta più frequente è stata “al bar o in un pub” (circa 37% in entrambi i generi), seguita dalla “discoteca” con il 27% (31% nelle femmine e 24% nei maschi) e a “casa mia” nei maschi (23,4%) e a “casa di altri” tra le ragazze (17%).

Simile è anche la proporzione di ragazzi e ragazze che hanno bevuto l'ultima volta al “ristorante”, rispettivamente il 15,6% e il 13,4%. Complessivamente meno del 17% degli intervistati ha riferito come luogo dell'ultimo consumo di alcolici le “manifestazioni pubbliche”, “fuori per strada” o “altrove”.

**Figura 2: Luoghi in cui si è consumato alcolici l'ultima volta. Regione Piemonte. Distribuzione per genere. Anno 2011. Elaborazione sui dati ESPAD-Italia© 2011.**

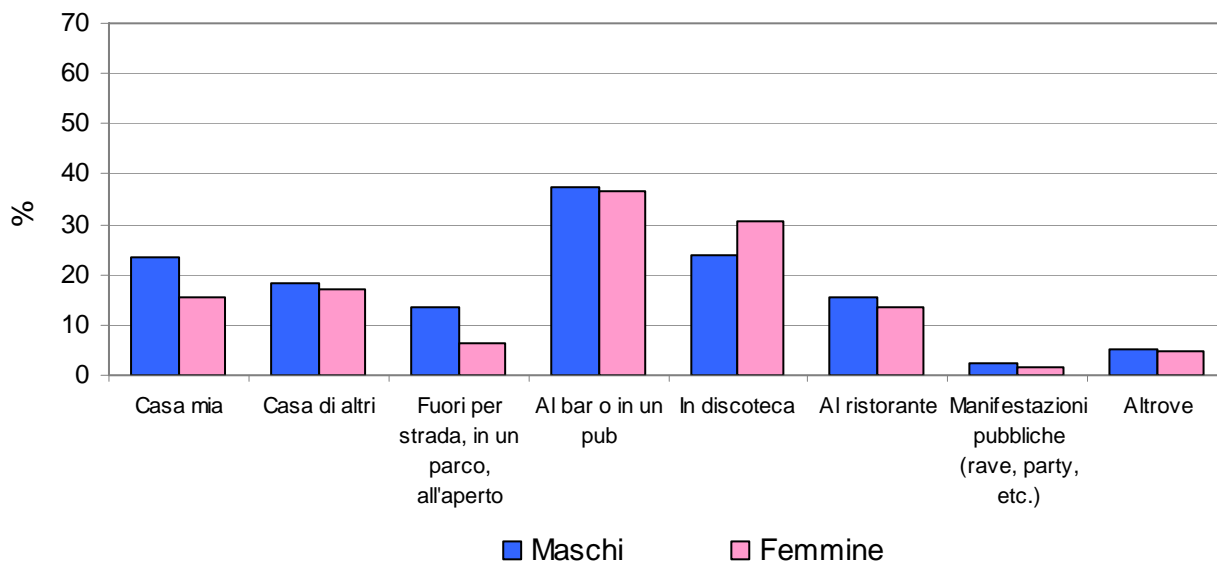

Una pratica diffusa tra gli adolescenti è il binge drinking, ovvero assumere 5 o più volte bevande alcoliche in un'unica occasione.

Nella regione Piemonte, la prevalenza degli studenti che riferisce di aver praticato il binge drinking nei 30 giorni antecedenti la somministrazione del questionario è passata dal 40,5% del 2007 al 33% del 2011, prevalenza inferiore rispetto a quella nazionale (2011: 35,5%).

In particolare a partire dal 2008 si nota una stabilizzazione tra i maschi intorno al 42,5%, mentre tra le femmine si osserva un andamento a “picchi”, con valori compresi tra 24,7% e 29,5% (Fig. 3).

**Figura 3: Prevalenza di binge drinking (almeno una volta negli ultimi 30 giorni). Regione Piemonte. Distribuzione per genere. Anni 2007 – 2011. Elaborazione sui dati ESPAD-Italia©2007-2011.**

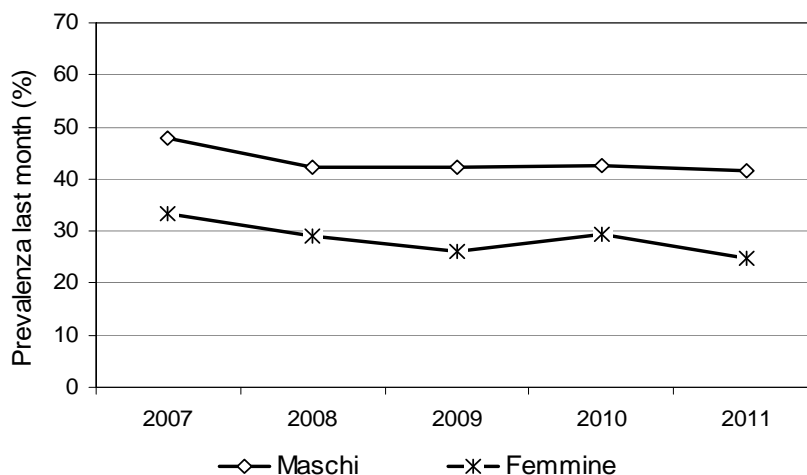

Analizzando le distribuzioni delle prevalenze per genere ed età nella regione Piemonte, si osserva che il fenomeno del “binge drinking” aumenta con l’aumentare dell’età in entrambi i generi (Fig. 4). Nei maschi si passa dal 25,6% nei 15enni a quasi il 50% dei 19enni, mentre nelle femmine si passa dal 17,1% delle 15enni al 29,5% delle 19enni. Si può inoltre osservare una stabilizzazione della prevalenza al raggiungimento dei 18 anni di età in entrambi i generi.

Tra i binge drinkers piemontesi, il 58% dei maschi ed il 66% delle femmine lo ha fatto al massimo due volte in un mese, mentre il 14% del collettivo maschile ed il 13% di quello femminile lo ha praticato 6 o più volte.

**Figura 4: Prevalenza di binge drinking (almeno una volta negli ultimi 30 giorni). Regione Piemonte. Distribuzione per genere e classi d’età. Anno 2011. Elaborazione sui dati ESPAD-Italia©2011.**

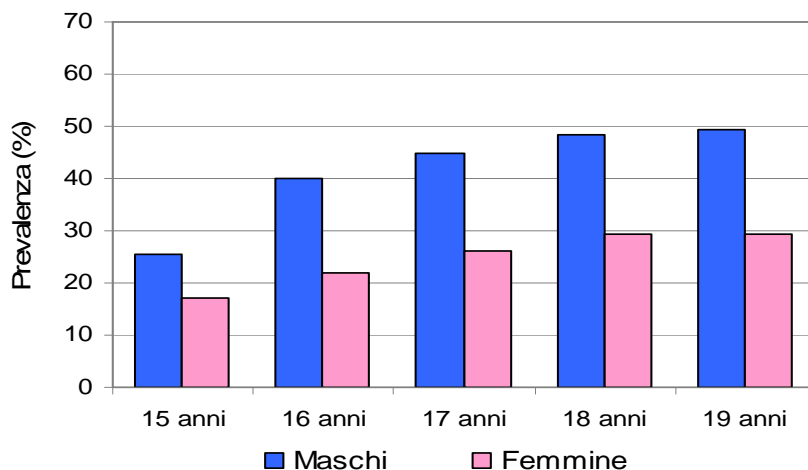

Le province della regione Piemonte maggiormente interessate dal fenomeno di “binge drinking” sono Vercelli (36,2%), Cuneo (36,2%), con prevalenze al di sopra della media regionale (33%), mentre Torino è la provincia con prevalenza minore (30,5%) (Fig. 5).

**Figura 5: Prevalenza di binge drinking (almeno una volta negli ultimi 30 giorni). Regione Piemonte. Distribuzione per Province. Anno 2011. Elaborazione sui dati ESPAD-Italia©2011.**

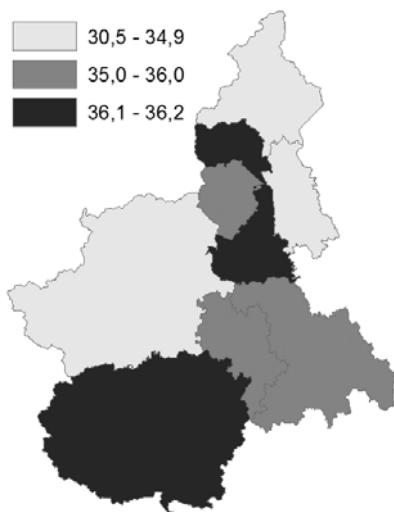

Alla domanda “Generalmente, quanti drink ti sono necessari per ubriacarti?” la maggior parte dei maschi (53%) riferisce di aver “bisogno” dai 5 agli 8 drink, mentre per le femmine (40%) sono sufficienti 3-4 drink. Solo per il 5% dei maschi e per il 13% delle femmine bastano 1 o 2 drink per ubriacarsi, mentre il 25% dei maschi e il 12% delle femmine ha bisogno di 9 o più drink.

L’età media in cui gli studenti piemontesi si sono ubriacati la prima volta risulta essere di 15,3 anni (leggermente più alta per le femmine: 15,5 anni), così come nel resto d’Italia.

## 2. Consumi di sostanze psicoattive nella regione Piemonte

### Cannabis

La cannabis è senza dubbio la sostanza illecita più diffusa. Il 19,8% degli studenti della regione Piemonte riferisce di averla utilizzata una o più volte nel corso dell'anno antecedente la compilazione del questionario. Si osserva un trend in diminuzione, passando dal 28% del 2006 al 25,4% del 2007 per stabilizzarsi intorno al 23% nel biennio 2009-2010, e diminuire ulteriormente nell'ultimo anno (Fig. 6).

Tale diminuzione ha caratterizzato le prevalenze d'uso anche tra gli studenti del resto d'Italia, dove si è passati dal 24,5% del 2006 al 21,5% del 2011.

**Figura 6: Uso di cannabis (almeno una volta negli ultimi 12 mesi). Regione Piemonte. Anni 2006 – 2011. Elaborazione sui dati ESPAD-Italia®2006-2011.**

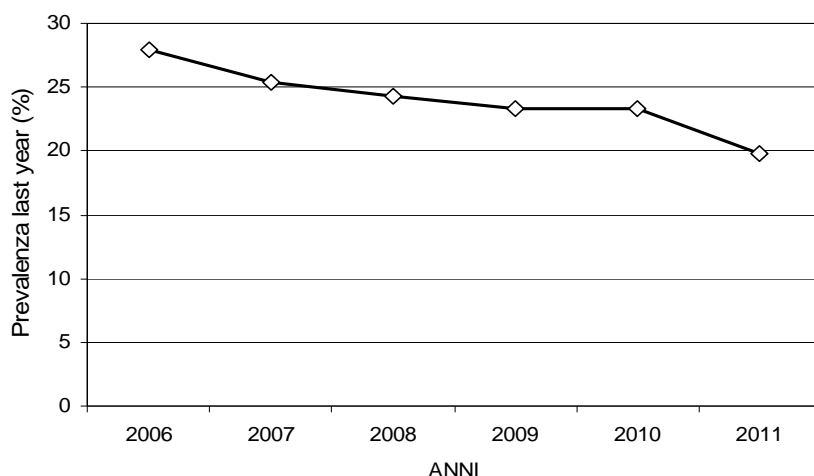

L'uso di cannabis durante l'ultimo anno ha coinvolto circa il 25% dei maschi ed il 15% delle femmine piemontesi. Le prevalenze sono correlate all'età degli studenti, così tra i ragazzi, passano dal 9% dei 15enni al 35% dei 19enni, tra le ragazze dal 6% al 24% rispettivamente.

Dal confronto delle prevalenze d'uso tra il Piemonte e il resto d'Italia, nel genere maschile si osservano prevalenze lievemente più alte nella regione sia tra i 15enni che tra i 16enni, mentre tra le femmine solo tra le 15enni (Fig. 7).

**Figura 7: Uso di cannabis (almeno una volta negli ultimi 12 mesi). Confronto Piemonte - Italia. Distribuzione per genere ed età. Anno 2011. Elaborazione sui dati ESPAD-Italia®2011.**

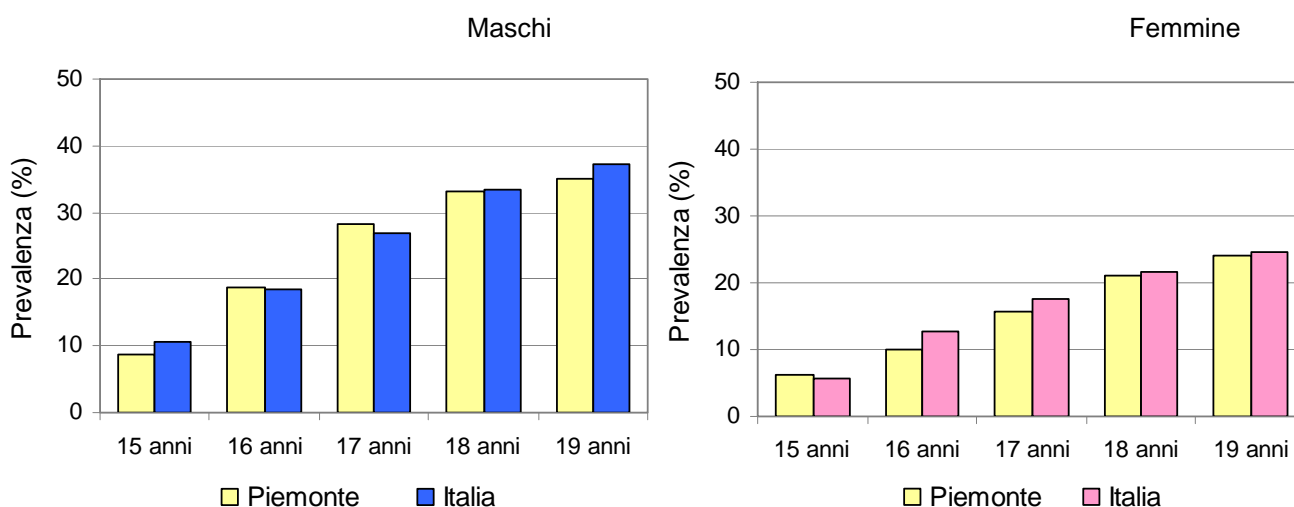

In Piemonte l'età media di primo uso di cannabis fra gli studenti è di circa 15,2 anni per i maschi e di 15,5 anni per le femmine (in Italia è rispettivamente di 15,1 anni per i maschi e di 15,3 anni per le femmine).



Si osservano pattern di uso differenti tra i generi per quanto riguarda la frequenza d'uso. Prendendo in considerazione solo coloro che hanno fatto uso di cannabis negli ultimi dodici mesi, il 32% dei maschi e il 14% delle femmine l'ha consumata 40 o più volte. L'uso occasionale (da una a 5 volte nell'anno) è stato riferito dal 45% dei maschi e dal 64% delle femmine. Il restante ha utilizzato la sostanza tra le 6 e le 39 volte. Analizzando le prevalenze d'uso di cannabis per le diverse province del Piemonte, sono Verbano-Cusio-Ossola (23,6%), Novara (22,4%) e Vercelli (22,3%) a far registrare una maggiore diffusione. Mentre minori prevalenze si osservano ad Asti (21,3%), Alessandria (21%) e Torino (17,8%). Le restanti province sono in linea con la media regionale (23%) (Fig. 8).

**Figura 8: Uso di cannabis (almeno una volta negli ultimi 12 mesi). Regione Piemonte. Distribuzione per Province. Anno 2011. Elaborazione sui dati ESPAD-Italia®2011.**

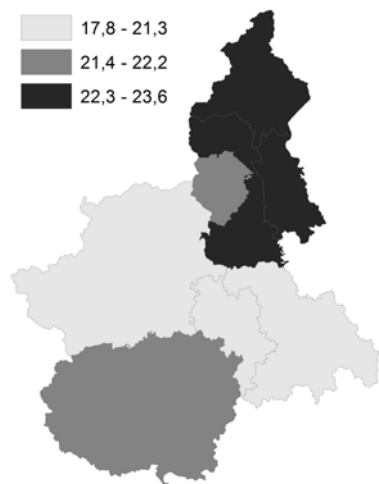

### Altre Sostanze Illegali

Trend diverso sembrano avere invece le prevalenze d'uso delle altre sostanze illecite nella regione Piemonte. Nell'ultimo anno, sembra diminuita la diffusione di cocaina e eroina, mentre risulta stabile il consumo di stimolanti e allucinogeni (Fig.9).

Se nel 2006 era l'uso di cocaina ad emergere tra le altre sostanze illecite, nel corso degli ultimi anni si è assistito ad un progressivo aumento dell'uso di sostanze sintetiche, soprattutto degli allucinogeni.

**Figura 9: Uso di altre illegali (almeno una volta negli ultimi 12 mesi). Regione Piemonte. Anni 2006 – 2011. Elaborazione sui dati ESPAD-Italia®2006-2011.**

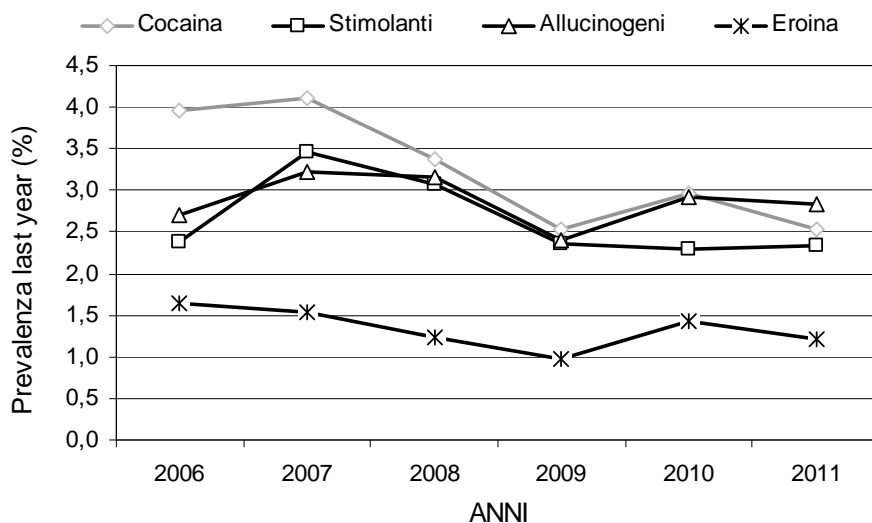

L'uso di eroina ha fatto rilevare un decremento nell'ultimo anno (1,2%), tornando ai valori registrati nel 2008. Per quanto riguarda la cocaina ad una stabilizzazione tra il 2006 e 2007 (intorno al 4%) è seguito un andamento a picchi: 2,5% nel 2009; 3% del 2010 e nuovamente 2,5% nel 2011.

Ad una stabilizzazione dell'uso di cocaina ed eroina tra il 2006 ed il 2007, si contrappone, negli stessi anni, un incremento della diffusione degli allucinogeni (dal 2,7% al 3,2%) e degli stimolanti (dal 2,4% al 3,5%). Sebbene l'uso di tali sostanze abbia subito una diminuzione nel 2009 (allucinogeni: 2,4%; stimolanti: 2,3%), nel 2010 è aumentata la prevalenza degli allucinogeni (3%) per stabilizzarsi nell'ultimo anno.

La situazione nel resto d'Italia è pressappoco simile a quella osservata in Piemonte: le prevalenze d'uso di cocaina e di stimolanti si sono stabilizzate negli ultimi tre anni (rispettivamente al 4,2% e al 3,1%) dopo aver avuto un picco di consumi nel 2007 (cocaina 4,1% e stimolanti 3,1%). Analogamente a quanto detto per il Piemonte, anche in Italia, l'uso di eroina e di allucinogeni dopo l'aumento del 2010 ha registrato nel 2011 una riduzione dei consumi riferiti dagli studenti (rispettivamente all'1,2% e 2,4%).

## Cocaina

Il 3,3% degli studenti ed l'1,7% delle studentesse piemontesi, ha fatto uso di cocaina almeno una volta negli ultimi dodici mesi. Tra i maschi, la prevalenza d'uso più elevata si osserva tra i 19enni (5,8%), in linea con quanto rilevato tra i coetanei nazionali. (Fig. 10).

Anche tra le studentesse, la diffusione è maggiore tra le 19enni (3,2%) (l'anno precedente erano le 18enni; 2,8%), come nel resto della penisola (3%).

L'età media di primo uso per la cocaina in Piemonte è di circa 15,4 anni per i maschi e di 15 per le femmine (intorno ai 15,2 anni per entrambi i generi nel resto d'Italia).

Per quel che riguarda la frequenza d'uso negli ultimi dodici mesi, il 28% dei consumatori l'ha usata 20 o più volte. L'uso occasionale (da una a 5 volte nell'anno) è stato riferito dal 62% ed il restante 10% ha utilizzato lo sostanza tre le 6 e le 19 volte.

**Figura 10: Uso di cocaina (almeno una volta negli ultimi 12 mesi). Confronto Piemonte - Italia. Distribuzione per genere ed età. Anno 2011. Elaborazione sui dati ESPAD-Italia®2011.**

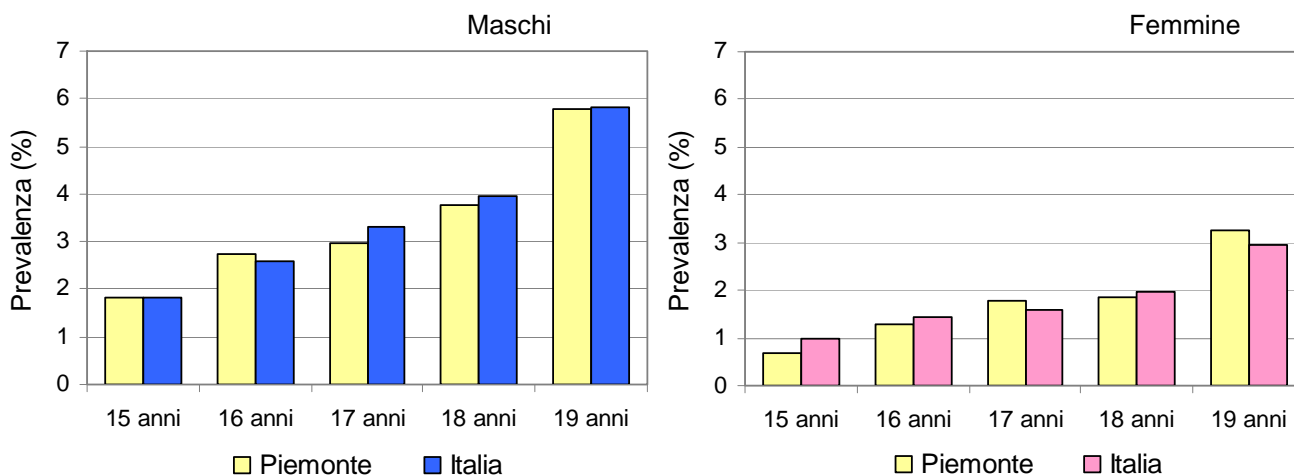

Non si osservano particolari differenze tra le province del Piemonte riguardo all'uso di cocaina, il valore più basso si rileva nella provincia di Novara (2,4%) e il più elevato nella provincia di Asti (Fig. 11).

**Figura 11: Uso di cocaina (almeno una volta negli ultimi 12 mesi). Regione Piemonte. Distribuzione per Province. Anno 2011. Elaborazione sui dati ESPAD-Italia©2011.**

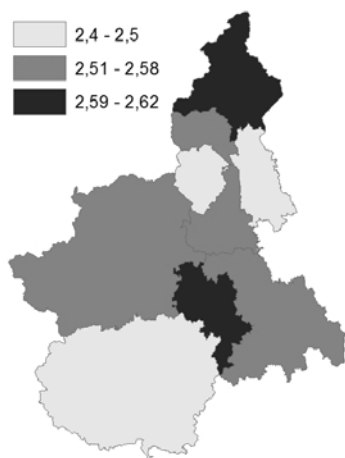

### Eroina, Stimolanti e Allucinogeni

Anche per quanto riguarda l'uso di eroina, stimolanti e allucinogeni negli ultimi dodici mesi, sono i maschi ad essere maggiormente interessati riferendo un rischio doppio rispetto alle coetanee. Fatta eccezione per il consumo di allucinogeni, nel genere maschile, non si osservano particolari differenze con le prevalenze rilevate nel resto d'Italia.

Per quel che riguarda l'eroina, l'età media di primo uso è di 14,2 anni per i maschi e 13,7 anni per le femmine (rispettivamente 14 e 14,4 anni in Italia). L'uso di eroina nell'ultimo anno ha coinvolto l'1,6% degli studenti e lo 0,9% delle studentesse. Tra coloro che hanno riferito l'uso, il 29% l'ha consumata 20 o più volte, il 9% tra le 6 e le 19 volte, mentre il restante 62% l'ha provata al massimo 5 volte (Fig. 11).

L'età media di primo uso di stimolanti è di 14,1 anni per i maschi e di 14,5 anni per le femmine (in Italia: maschi 14,6 anni e femmine 14,7 anni). Ad averne fatto uso di recente è il 3,1% dei ragazzi e l'1,6% delle ragazze; di questi, il 27% li ha consumati 20 o più volte, il 44% da una a 5 volte, mentre il restante 29% tra le 6 e le 19 volte (Fig. 12).

Gli allucinogeni sono diffusi tra il 3,9% degli studenti e l'1,8% delle studentesse del Piemonte. L'età media di primo uso è più alta rispetto alle altre sostanze (maschi: 16 anni; femmine: 14,8 contro i 15,5 anni del resto d'Italia per entrambi i generi). Per quanto riguarda la frequenza d'uso negli ultimi dodici mesi, il 61% ne ha fatto un uso occasionale (da una a 5 volte), mentre il 16% ne ha consumato 20 o più volte.

**Figura 12: Uso di eroina, stimolanti e allucinogeni (almeno una volta negli ultimi 12 mesi). Confronto Piemonte - Italia. Distribuzione per genere. Anno 2011. Elaborazione sui dati ESPAD-Italia©2011.**

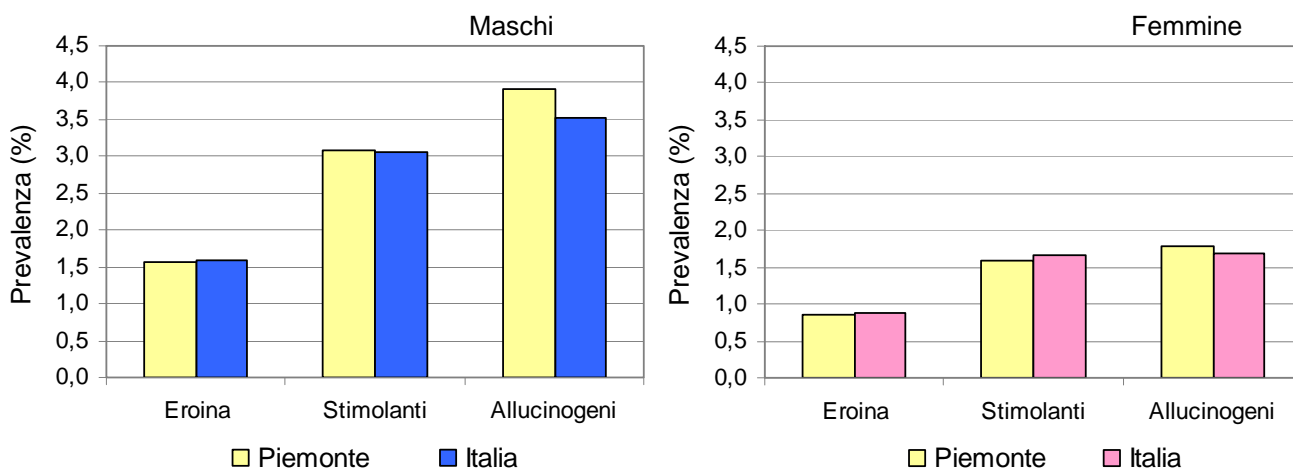

## Reperimento Sostanze Illecite

I luoghi in cui gli studenti della regione Piemonte ritengono di poter facilmente reperire qualsiasi tipo di sostanza sono "discoteca" (cannabis 26,2%; cocaina 15,1%; eroina 12%; stimolanti 8%; allucinogeni 5,5%) o "rave, concerti, fiere, etc." (cannabis 20,7%; cocaina 10,9%; eroina 9,6%; stimolanti 5%; allucinogeni 4,1%).

La cannabis è facilmente reperibile anche in "strada" (29,9%), "casa di amici" (28,6%) e "scuola" (24,4%).

Le altre sostanze invece sono maggiormente reperibili o a "casa dello spacciatore" (cocaina 9,5%; eroina 7,7%; stimolanti 3,7%; allucinogeni 3,5%) o in "strada" (cocaina 8,9%; eroina 7,6%; stimolanti 3,6%; allucinogeni 2,5%). Al contrario della cannabis, meno facile trovare queste sostanze a "scuola" (cocaina 3%; eroina 2,2%; stimolanti 1,7%; allucinogeni 1,1%) o a "casa di amici" (cocaina 5,7%; eroina 3,8%; allucinogeni 2%; stimolanti 1,7%).

Via "Internet" non sembra il modo più semplice per reperire sostanze illecite, le prevalenze variano tra l'1,2% per gli allucinogeni e il 3,9% per la cannabis.

Resta comunque un 13,6% di studenti che riferiscono "Altro" come luogo in cui facilmente reperire cannabis, ed un 6,8% per quel che riguarda la cocaina (Fig. 13).

**Figura 13: Prevalenza di studenti che ritiene facile reperire sostanze illecite nei luoghi indicati. Regione Piemonte. Anno 2011. Elaborazione sui dati ESPAD-Italia©2011.**

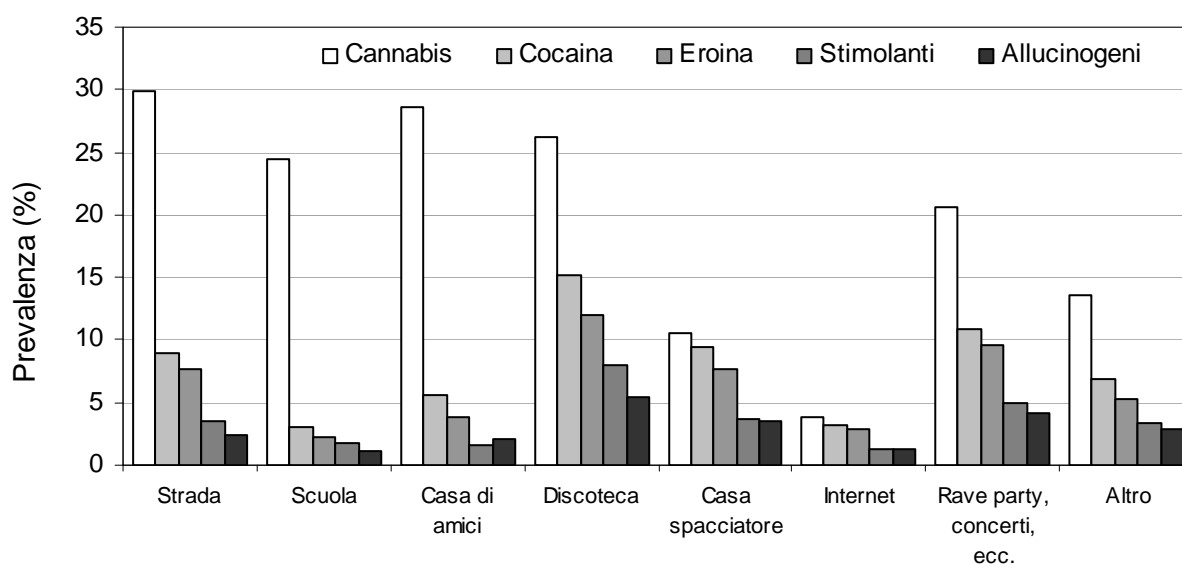

## 3. Consumi di farmaci senza prescrizione medica

Negli ultimi anni si è assistito ad un incremento tra gli adolescenti dell'uso di farmaci senza prescrizione medica.

Le prevalenze d'uso variano a seconda della tipologia del farmaco che si prende in considerazione.

Per semplicità di comprensione da parte degli studenti i farmaci sono stati suddivisi in 4 grandi macro-categorie: farmaci per dormire, farmaci per l'umore, farmaci per le diete, farmaci per l'iperattività/attenzione.

Nella regione Piemonte ad aver fatto uso negli ultimi dodici mesi di farmaci per dormire è il 6,2% degli studenti (in Italia il 5,8%). Dato in aumento, considerando che nel 2007 il consumo di questo tipo di farmaci interessava il 5,8% degli studenti piemontesi (e il 4,8% dei coetanei italiani).

Stabile invece sembra la prevalenza d'uso di farmaci per l'umore (2%), con un picco nel 2009 (2,3%). In Italia a farne uso è il 2,1% degli studenti.

Invariata anche la prevalenza di studenti che ha fatto uso di farmaci per le diete (2,6%), mentre un leggero incremento si può notare nell'ultimo anno per quel che riguarda i farmaci per l'iperattività (3,1%) (Fig. 14).

Figura 14: Uso di farmaci per dormire, farmaci per l'umore, farmaci per le diete, farmaci per l'iperattività/attenzione senza prescrizione medica (almeno una volta negli ultimi 12 mesi). Regione Piemonte. Anni 2007 – 2011. Elaborazione sui dati ESPAD-Italia@2007-2011.

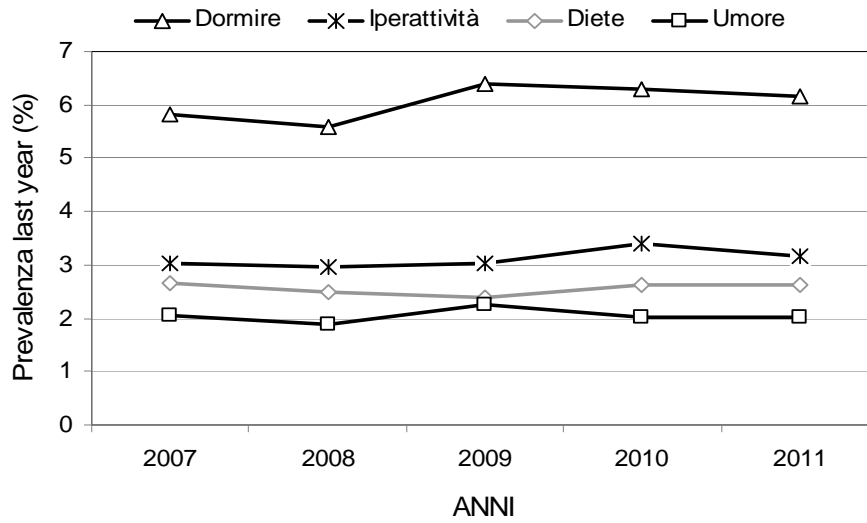

# ALCOL - UTENTI DEI DIPARTIMENTI PER LE DIPENDENZE (DPD)

Andamento temporale.

Numero utenti alcol dipendenti per tipologia utente e anno d'osservazione. Piemonte 1996-2011. Scheda ALC03. Non sono stati conteggiati i dati degli utenti trattati nelle sedi CARCERE.

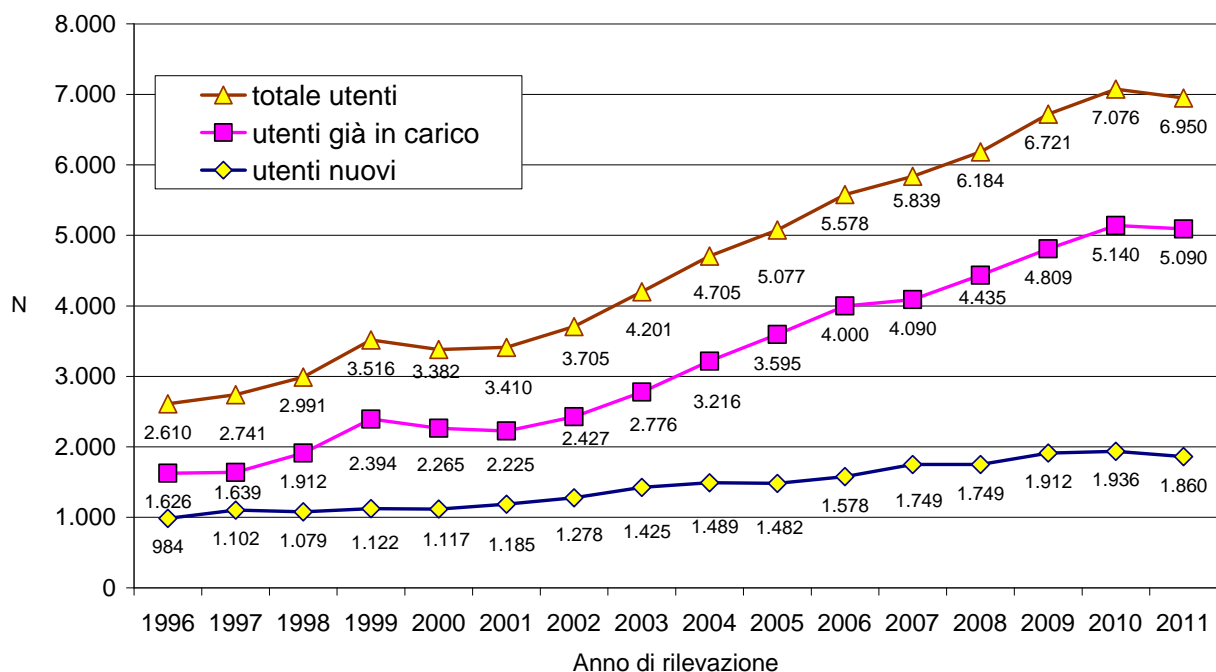

Dopo il progressivo aumento osservato nel periodo compreso tra il 2002 e il 2010, nel 2011 il numero di utenti alcol dipendenti in carico ai Dipartimenti per le Dipendenze (DPD) è in diminuzione.

Nel 2011 gli utenti trattati sono stati 6.950 con calo di 126 unità (1,8%) rispetto al 2010.

La riduzione è da attribuire sia ai nuovi utenti che sono diminuiti di 76 unità (-4%) sia agli utenti già in carico che hanno registrato una flessione di 50 unità (-1%).

In base ai dati ottenuti da altre fonti (indagini di popolazione, ricoveri e mortalità per patologie alcolcorrelate, dati sul consumo di alcol) che rilevano una diminuzione dei consumi e delle sue conseguenze sanitarie, si ritiene che l'aumento complessivo nel periodo 1996-2010 sia da ricondurre ad un'aumentata recettività da parte dei servizi e ad una maggiore sensibilità della popolazione al riconoscimento della presenza dei problemi alcolcorrelati e delle opzioni di trattamento.

## Genere.

Numero utenti alcol dipendenti nuovi e già in carico per sesso e anno d'osservazione. Piemonte 1996-2011. Scheda ALC03. Non sono stati conteggiati i dati degli utenti trattati nelle sedi CARCERE.

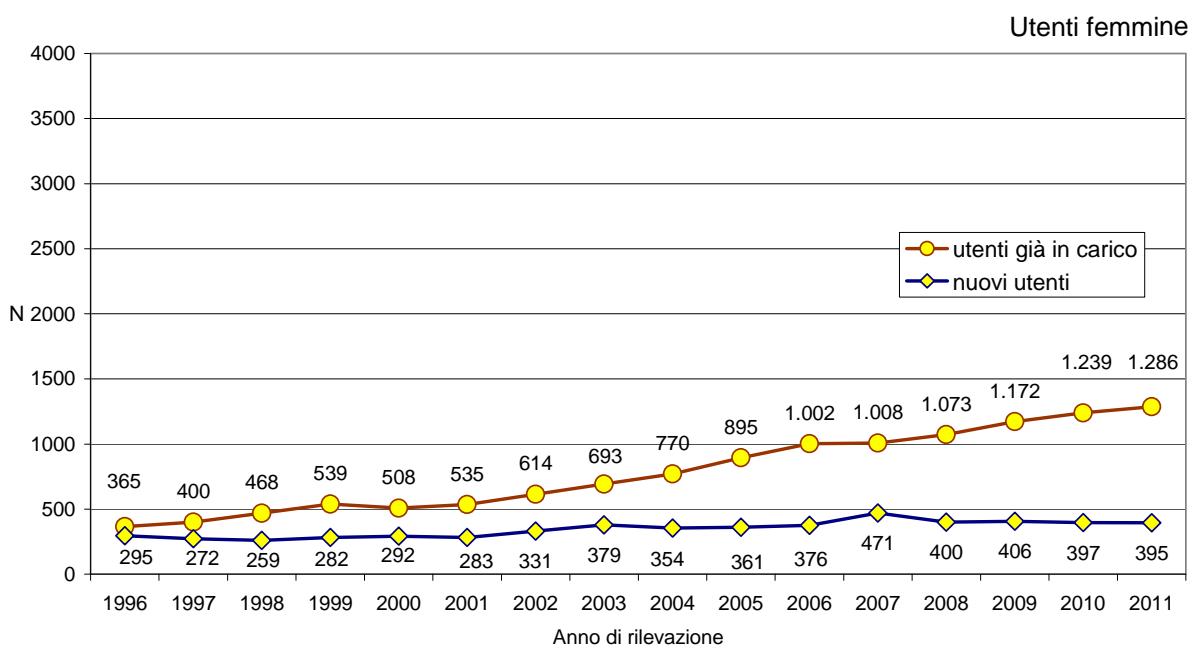
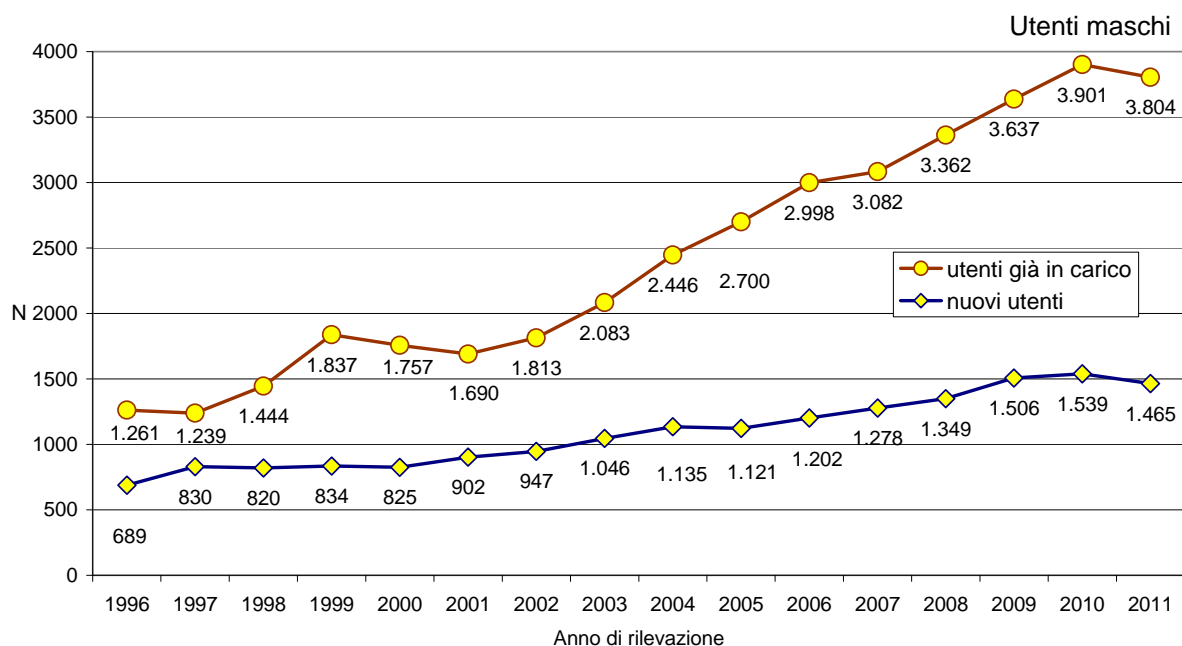

Rispetto al 2010 si osservano alcune differenze di genere. Il numero di utenti già in carico diminuisce tra i maschi (n=97 unità; -2,5%) e aumenta tra le donne (n=47 unità; +3,8%). Anche tra i nuovi utenti si osserva una flessione tra i maschi, che diminuiscono rispetto l'anno precedente di 74 unità (-4,8%), mentre rimane sostanzialmente invariato il numero di utenti donne, con una riduzione di 2 unità (-0,5%).

Il rapporto maschi/femmine diminuisce nel 2011 raggiungendo il valore di 3,1 maschi per ogni femmina (nel 2010 era 3,3/1).

## Età.

Utenti alcol dipendenti per tipologia, per classi di età e per sesso. Piemonte 2011. Scheda ALC03. Non sono stati conteggiati i dati degli utenti trattati nelle sedi CARCERE.

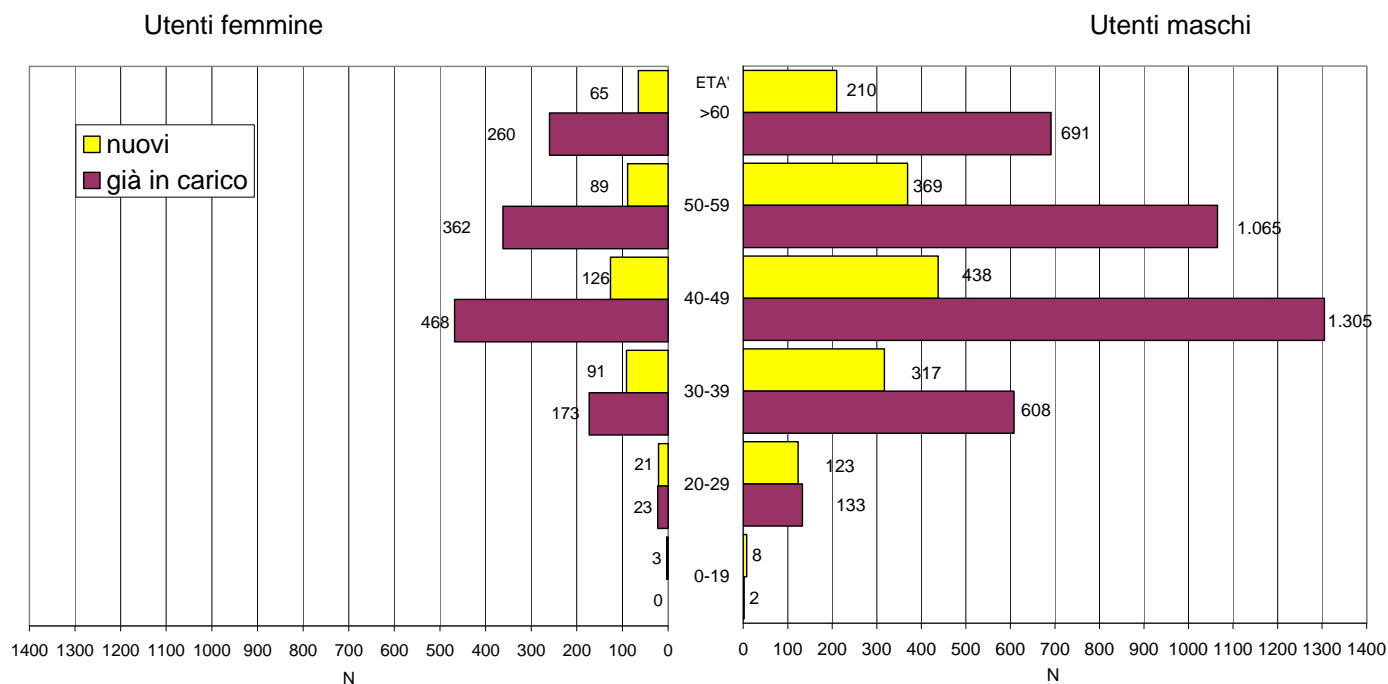

La distribuzione per età degli utenti nel 2011 mostra uno spostamento dei soggetti in trattamento verso le classi più avanzate rispetto alla rilevazione del 2010. Tra i maschi già in carico la classe di età tra 40-49 anni continua ad essere la più numerosa (34,3%) con un incremento rispetto all'anno precedente dell'1,7%. Anche le classi di età 50-59 anni e 60 o più anni registrano un aumento, seppur contenuto (0,6% e 0,3%), portandosi rispettivamente al 28% e 18,2%, mentre quella tra i 30-39 anni diminuisce del 2,2% rispetto al 2010 (16% del totale utenti).

Anche nelle femmine già in carico la classe di età più rappresentata è quella tra i 40-49 anni (36,4%), seguita da quella 50-59 anni e 60 o più anni (rispettivamente: 28,1% e 20,2%). Tutte e tre le classi segnalate mostrano un aumento rispetto all'anno precedente.

Tra i nuovi utenti maschi la classe di età più rappresentata è sempre quella 40-49 anni (29,9%), in diminuzione rispetto all'anno precedente (31,3%), segue quella 50-59 anni che ha registrato un aumento marcato rispetto al 2010 (dal 20,9% al 25,2%) e quella di età 30-39 anni che diminuisce del 1,7% rispetto al 2010, portandosi al 21,6%. La classe di età di 60 o più anni raggiunge il 14,3% (nel 2010 era al 13,3%).

Anche tra le femmine nuove utenti la classe di età 40-49 anni è quella più numerosa (31,9%), seguita dalle classi di età 30-39 anni e 50-59 anni (rispettivamente: 23% e 22,5%).

La proporzione dei nuovi utenti con età di 50 o più anni nei maschi nel 2011 è pari al 39,5%, in aumento rispetto alle rilevazioni del 2009 e 2010 (rispettivamente al 33% e 34,2%) mentre nelle donne è del 39% (in diminuzione rispetto al 2010, che si attestava al 40,8%).



## Andamento temporale delle età medie.

Stima delle età medie degli utenti alcoldipendenti per sesso, tipologia utente e anno di osservazione. Piemonte 1996-2011. Scheda ANN03. Numero soggetti trattati nell'anno. Nota: non sono stati conteggiati i dati degli utenti trattati nelle sedi CARCERE.

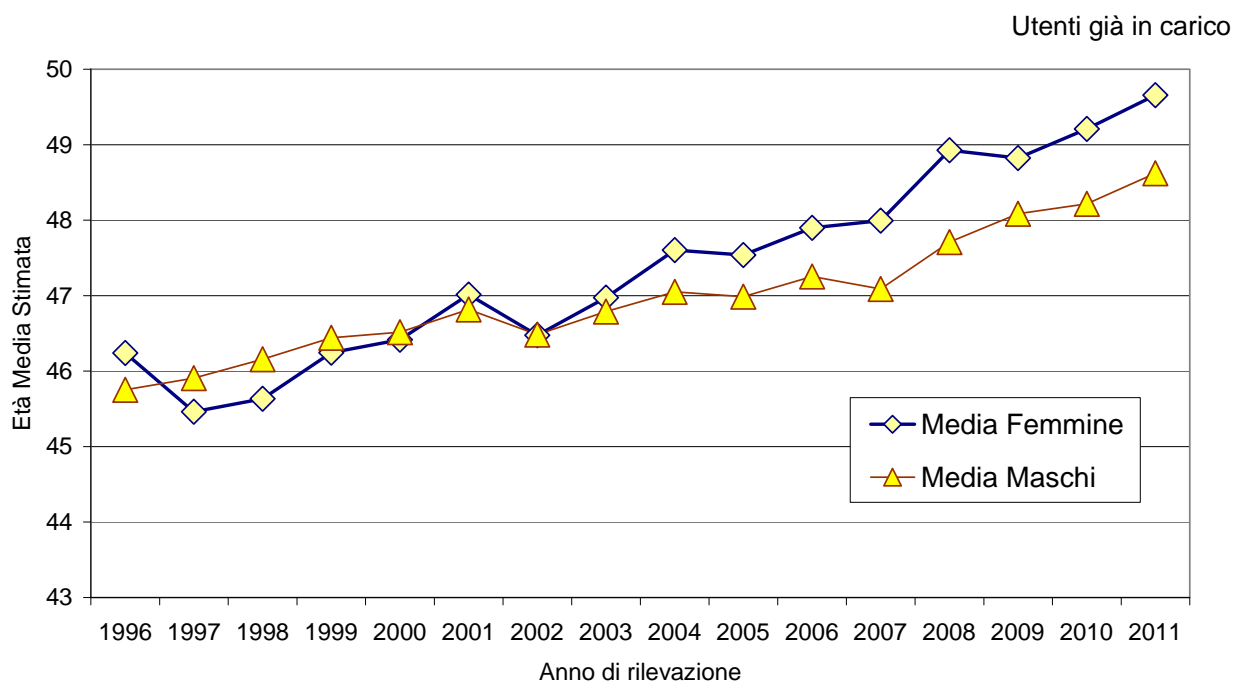
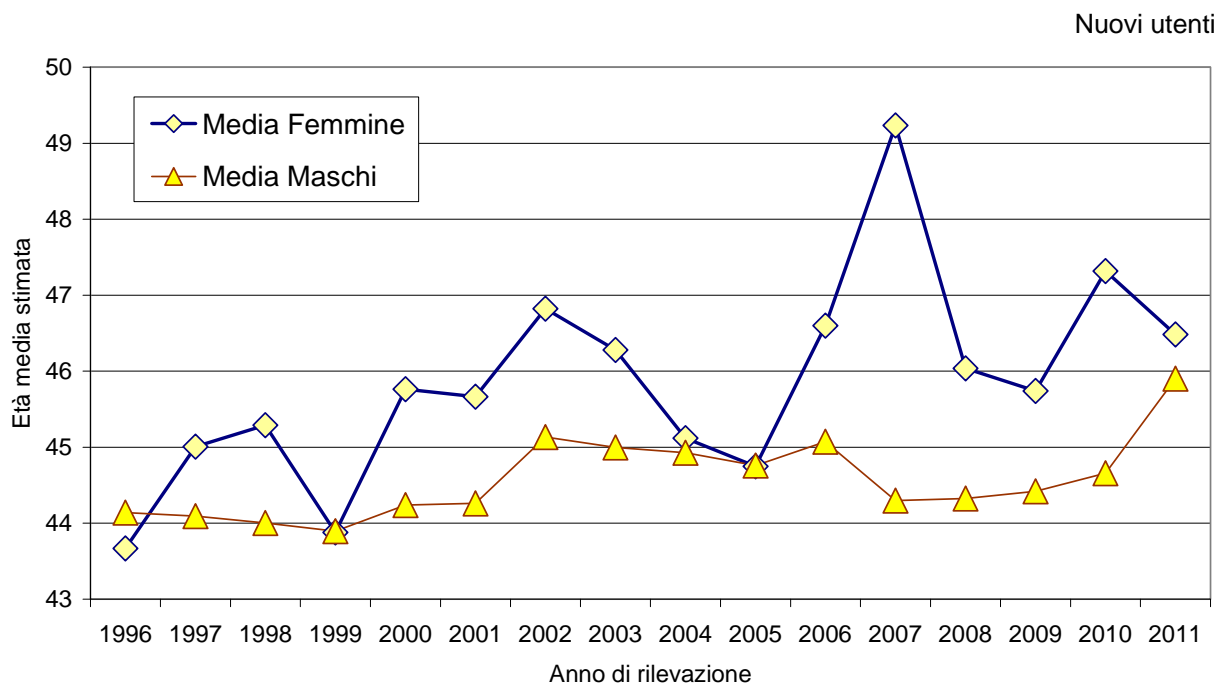

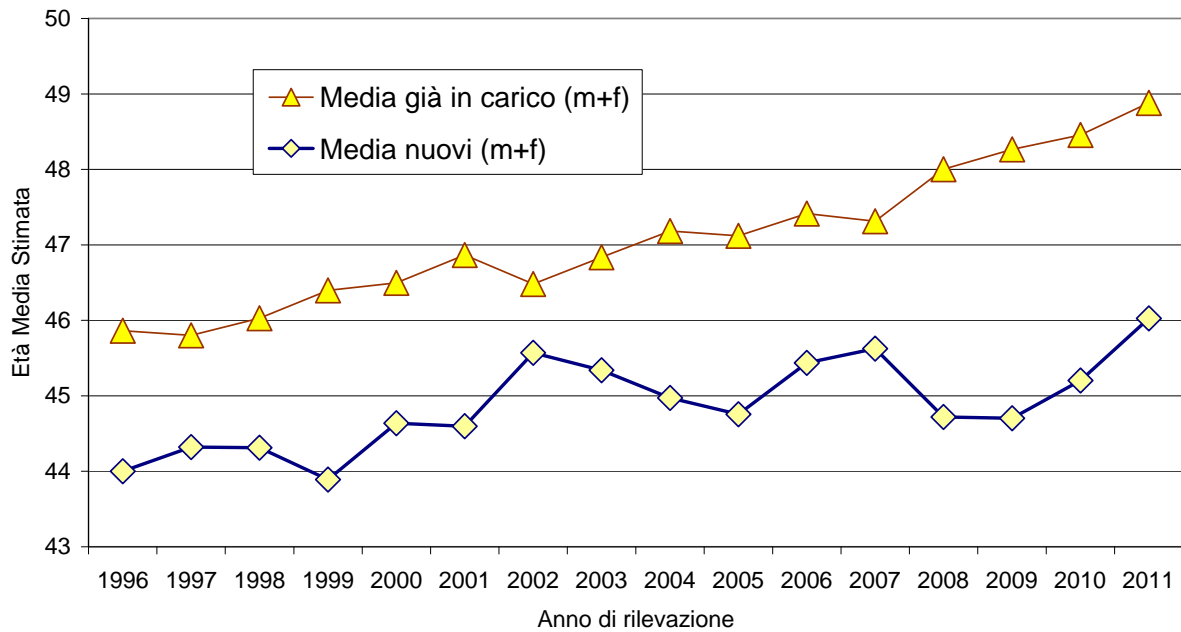

Nel 2011 l'età media degli utenti già in carico ha raggiunto i 48,9 anni, confermando il trend di crescita degli anni precedenti. Anche l'età media complessiva dei nuovi utenti è aumentata raggiungendo i 46 anni (valore più alto da quando vengono rilevati i dati). Le donne in carico presso i servizi di alcologia pur continuando ad avere un'età media superiore a quella degli uomini sia tra gli utenti già in trattamento dagli anni precedenti (49,6 vs 48,6 anni) sia tra i nuovi utenti (46,5 vs 45,9 anni), hanno registrato una flessione dell'età media dei nuovi utenti rispetto al 2010 che era di 47,3 anni. Al contrario, l'età dei nuovi utenti maschi ha registrato nell'ultimo anno di rilevazione un incremento medio pari a 1,2 anni, passando dai 44,7 anni del 2010 ai 45,9 del 2011 (età media più elevata dal 1996).

## Trattamenti.

Trattamenti per utenti alcoldipendenti. Percentuali. Piemonte 2011. Scheda ALC06. Nota: non sono stati conteggiati i dati degli utenti trattati nelle sedi CARCERE.

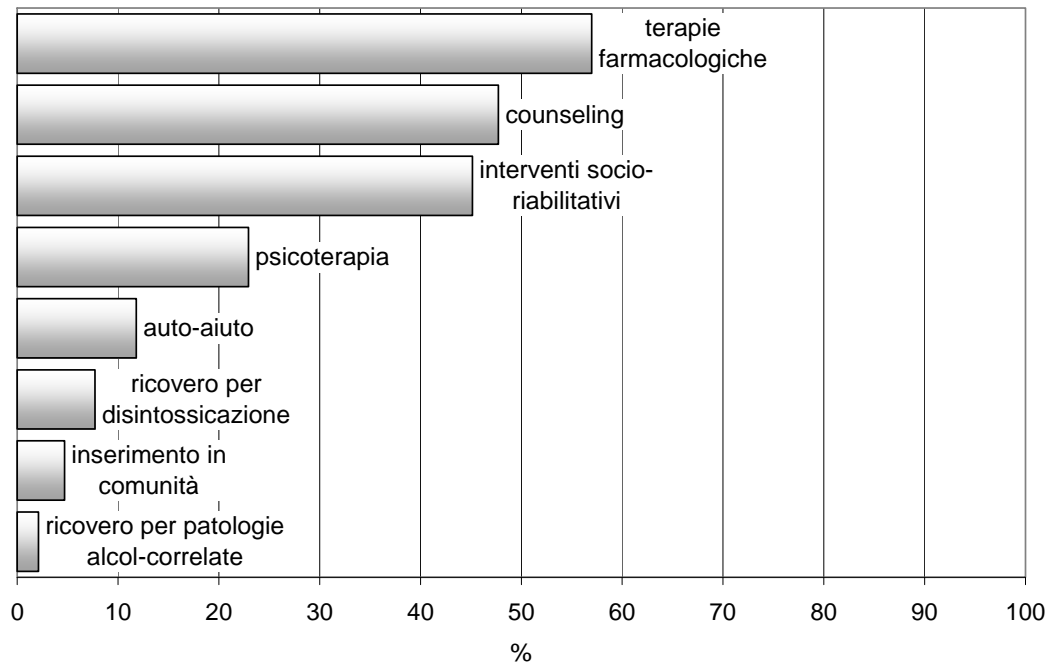

Complessivamente nel 2011 si registra un calo di tutte le tipologie di trattamento erogate dai servizi di alcolologia ad eccezione degli interventi socio-riabilitativi. La terapia farmacologica continua ad essere la tipologia di trattamento con cui vengono più frequentemente trattati i pazienti alcoldipendenti, attestandosi nell'ultimo anno di rilevazione al 57%.

Seguono, nell'ordine, gli interventi di counseling (47,7%), quelli socio-riabilitativi (45,1%), la psicoterapia (22,9%), l'inserimento presso i gruppi di auto-aiuto (11,8%), il ricovero per disintossicazione (7,7%), l'inserimento in comunità (4,7%,) e il ricovero per patologie alcol-correlate (2,1%).

## Andamento temporale dei trattamenti.

Distribuzione temporale dei trattamenti per alcoldipendenti. Percentuali. Piemonte 1996-2011. Scheda ALC06.  
Nota: non sono stati conteggiati i dati degli utenti trattati nelle sedi CARCERE.

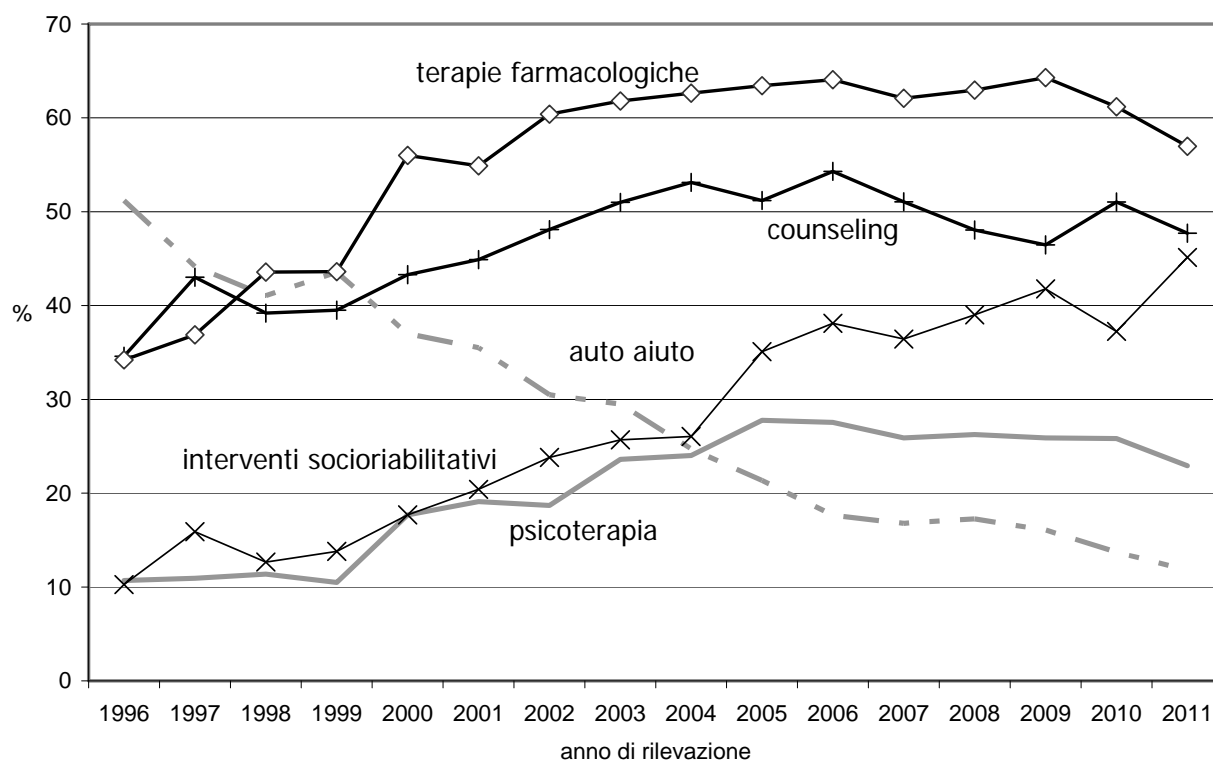

Trattamenti	1996	1997	1998	1999	2000	2001	2002	2003	2004	2005	2006	2007	2008	2009	2010	2011
ricovero per patologie alcol-correlate	6,1	4,9	5,0	4,6	5,6	0,7	0,6	1,0	3,9	3,9	3,2	3,4	4,9	4,9	3,2	2,1
inserimento in comunità	6,2	4,5	4,0	4,2	4,9	4,9	5,2	5,7	5,1	5,4	5,8	5,5	6,2	6,4	5,5	4,7
ricovero per disintossicazione	11,7	9,6	8,3	8,9	8,2	10,6	11,5	12,0	10,6	12,7	12,4	13,4	10,5	10,8	9,9	7,7
auto-aiuto	51,2	44,1	41,1	43,5	37,0	35,5	30,5	29,5	24,7	21,4	17,6	16,8	17,3	16,1	13,7	11,8
psicoterapia	10,7	10,9	11,4	10,5	17,7	19,1	18,7	23,6	24,0	27,8	27,5	25,9	26,2	25,9	25,8	22,9
interventi socio-riabilitativi	10,3	15,9	12,7	13,8	17,7	20,4	23,8	25,7	26,1	35,1	38,1	36,4	39,0	41,8	37,2	45,1
counseling	34,6	43,0	39,2	39,5	43,3	44,9	48,1	51,0	53,1	51,2	54,3	51,1	48,1	46,5	51,0	47,7
terapie farmacologiche	34,2	36,9	43,6	43,6	56,0	54,9	60,4	61,8	62,6	63,4	64,1	62,1	63,0	64,3	61,2	57,0

La proporzione di utenti trattata nelle differenti tipologie di trattamento presenta un andamento temporale differenziato.

Si osserva il progressivo incremento della proporzione di utenti in trattamento con interventi socio-riabilitativi, che nel 2011 raggiunge il 45%. La proporzione di utenti trattati con terapie farmacologiche registra per il secondo anno consecutivo un calo attestandosi al 57% nel 2011 (valore più basso dal 2002). Cala al 48% la proporzione di utenti trattati tramite counseling dopo l'incremento dell'anno precedente proseguendo la tendenza in atto dal 2007. Prosegue la diminuzione della proporzione di utenti trattati nei gruppi d'auto-aiuto (12% nel 2011) e dei soggetti in trattamento tramite psicoterapia che si attesta al 23% nel 2011 (dato più basso dal 2003). La proporzione di utenti ricoverati per disintossicazione continua a diminuire: l'8% nel 2011 è il valore più basso dell'intero periodo di osservazione. Allo stesso modo nel 2011 continua a ridursi sia la proporzione di utenti ricoverati per patologie alcol-correlate sia quella degli utenti che vengono inseriti in comunità, rispettivamente al 2% e al 5%.

## Andamento temporale del numero di trattamenti per utente.

Utenti alcol dipendenti. Andamento temporale del numero di trattamenti per utente. Piemonte 1996-2011. Scheda ALC06. Nota: non sono stati conteggiati i dati degli utenti trattati nelle sedi CARCERE.

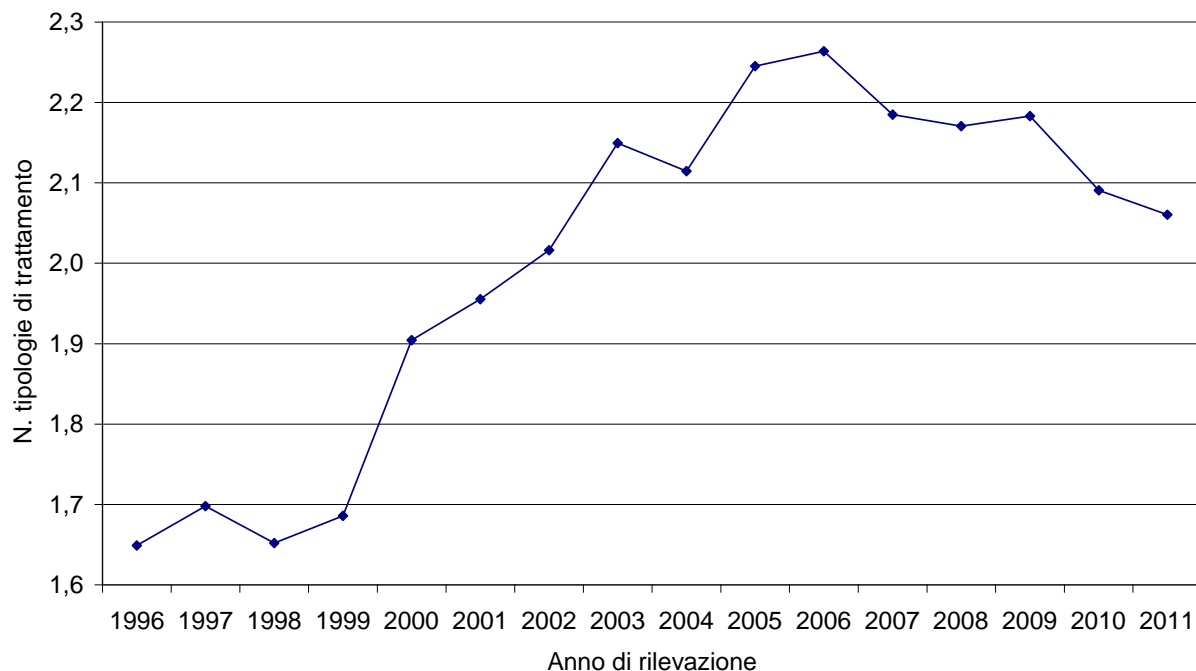

Coerentemente con quanto esposto a pag. 34, dopo il progressivo aumento fino al 2006, prosegue nel 2011 la diminuzione del numero di diverse tipologie di trattamento che sono prescritte nel corso dell'anno ad ogni paziente, un indicatore della complessità dei trattamenti. Nel 2011 ogni paziente è stato trattato in media con 2,06 diverse tipologie di trattamento contro 2,26 nel 2006.

## Ricoveri di utenti alcoldipendenti dal DPD e di soggetti residenti.

Soggetti ricoverati dal DPD e primi ricoveri per dipendenza e abuso di alcol per anno. Percentuali. Piemonte 1997-2011. Scheda ALC06 e SDO. Elaborazione OED, ICD 9: 303, 305.0, 790.3. Per l'anno 2011 nel calcolo regionale del rapporto dei ricoveri (DPD/SDO) non sono stati conteggiati i dati delle ASL CN1 e BI.

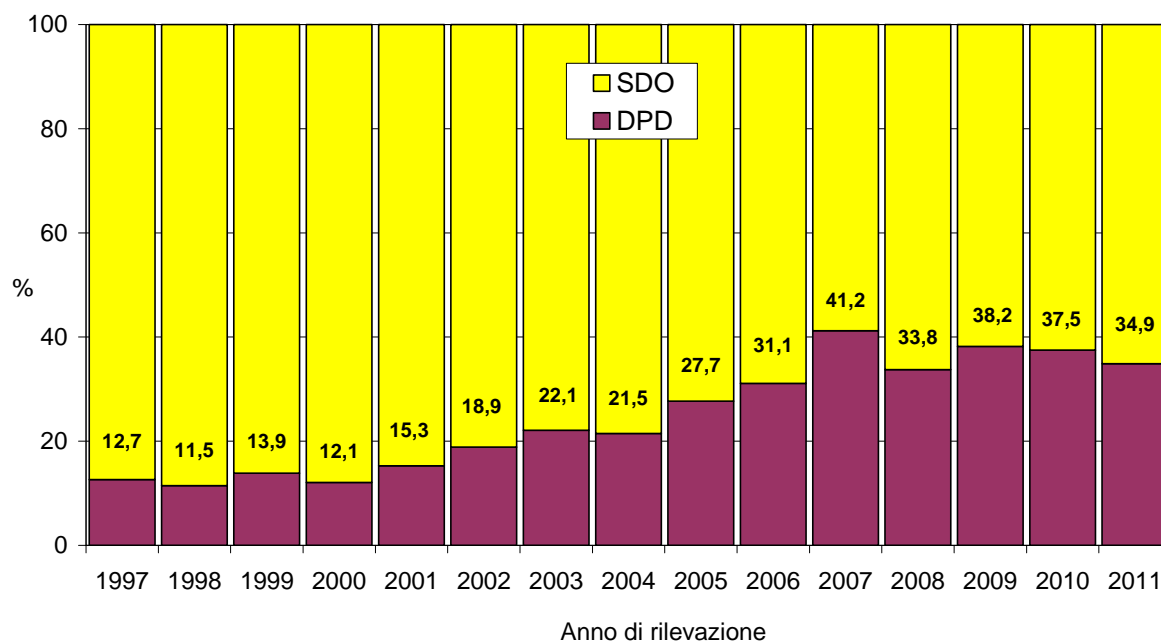

Nel 2011 la proporzione di soggetti ricoverati per dipendenza e abuso di alcol inviati dal DPD, rispetto al totale rilevato in base all'archivio SDO, è diminuita rispetto al biennio 2009-2010 raggiungendo il 35%. Le restante quota (65% nel 2011) rappresenterebbe la percentuale di utenti alcoldipendenti trattati in regime di ricovero ospedaliero su invio di un'agenzia diversa dai DPD.

Utenti alcoldipendenti per tipologia utente, sesso, ASL e per sede operativa. Piemonte 2011. Scheda ALC03. Non sono stati conteggiati i dati degli utenti trattati nelle sedi CARCERE.

ASL	Sede operativa	nuovi utenti			utenti già in carico				totale utenti			tassi st./100.000
		maschi	femmine	totale	maschi	femmine	totale	%	maschi	femmine	totale	
TO1	V. PASSALACQUA	1	1	2	73	41	114	98,3	74	42	116	142,83
	V. LOMBROSO	12	6	18	36	17	53	74,6	48	23	71	120,28
	V. FARINELLI/ V. MONTEVIDEO	16	8	24	132	61	193	88,9	148	69	217	190,65
	V. NOMIS DI COSSILLA	23	7	30	53	16	69	69,7	76	23	99	99,61
	V. MONTE ORTIGARA	31	7	38	106	30	136	78,2	137	37	174	132,48
TO2	P.ZZA MONTALE	53	25	78	95	35	130	62,5	148	60	208	91,80
	VIA ARTISTI	71	23	94	124	55	179	65,6	195	78	273	140,65
TO3	COLLEGNO	23	11	34	44	20	64	65,3	67	31	98	111,19
	RIVOLI	20	1	21	47	15	62	74,7	67	16	83	104,59
	AVIGLIANA	25	5	30	70	24	94	75,8	95	29	124	134,41
	VENARIA	9	3	12	33	12	45	78,9	42	15	57	86,58
	BEINASCO/GIAVENO	24	9	33	50	19	69	67,6	74	28	102	81,14
	PEROSA ARGENTINA	12	4	16	48	5	53	76,8	60	9	69	341,99
	TORRE PELLICE	9	1	10	46	18	64	86,5	55	19	74	317,21
	PINEROLO	15	1	16	155	58	213	93,0	170	59	229	246,74
TO4	CIRIÉ/LANZO T.SE	36	14	50	181	58	239	82,7	217	72	289	236,32
	SSDA	75	18	93	149	48	197	67,9	224	66	290	141,27
	RIVAROLO C.SE	25	9	34	158	18	176	83,8	183	27	210	260,94
	IVREA	78	16	94	112	28	140	59,8	190	44	234	314,46
	CALUSO	25	2	27	47	9	56	67,5	72	11	83	217,35
TO5	CHIERI	13	7	20	78	18	96	82,8	91	25	116	113,90
	CARMAGNOLA	18	9	27	52	26	78	74,3	70	35	105	200,87
	NICHELINO	21	5	26	47	12	59	69,4	68	17	85	110,31
	MONCALIERI	15	5	20	48	27	75	78,9	63	32	95	122,34
VC	VERCELLI	22	1	23	43	9	52	69,3	65	10	75	107,86
	SANTHIA	19	13	32	12	13	25	43,9	31	26	57	162,19
	BORGOSESIA	11	4	15	94	26	120	88,9	105	30	135	186,24
BI	BIELLA	20	8	28	82	32	114	80,3	102	40	142	120,36
	COSSATO	14	4	18	49	20	69	79,3	63	24	87	145,37
NO	NOVARA	51	21	72	183	54	237	76,7	234	75	309	226,95
	TRECATTE	20	6	26	53	11	64	71,1	73	17	90	151,25
	ARONA	18	6	24	92	25	117	83,0	110	31	141	172,27
	BORGOMANERO	26	6	32	84	23	107	77,0	110	29	139	186,35
VCO	VERBANIA	34	6	40	44	17	61	60,4	78	23	101	150,65
	DOMODOSSOLA	24	6	30	105	22	127	80,9	129	28	157	234,12
	GRAVELLONA TOCE	32	6	38	26	12	38	50,0	58	18	76	174,26
CN1	CUNEO	93	15	108	60	24	84	43,8	153	39	192	269,69
	DRONERO	15	1	16	26	11	37	69,8	41	12	53	132,39
	BOVES	6	1	7	53	10	63	90,0	59	11	70	151,93
	MONDOVI	23	8	31	63	25	88	73,9	86	33	119	138,30
	SAVIGLIANO	95	23	118	127	51	178	60,1	222	74	296	177,75
CN2	BRA	15	3	18	30	8	38	67,9	45	11	56	86,56
	ALBA	24	5	29	128	30	158	84,5	152	35	187	177,77
AT	ASTI	52	13	65	109	41	150	69,8	161	54	215	144,59
	NIZZA M.TO	14	3	17	37	8	45	72,6	51	11	62	106,67
AL	TORTONA	16	6	22	58	27	85	79,4	74	33	107	166,86
	ALESSANDRIA	64	11	75	91	39	130	63,4	155	50	205	157,16
	VALENZA	19	3	22	18	10	28	56,0	37	13	50	177,00
	CASALE M.TO	22	6	28	70	23	93	76,9	92	29	121	140,04
	NOVI LIGURE	35	7	42	31	24	55	56,7	66	31	97	130,19
	OVADA	6	2	8	12	9	21	72,4	18	11	29	100,85
	ACQUI TERME	25	4	29	40	12	52	64,2	65	16	81	189,39
TOTALE PIEMONTE		1.465	395	1.860	3.804	1.286	5.090	73,2	5.269	1.681	6.950	155,94

## Utenti alcol dipendenti per tipologia utente, sesso e ASL. Piemonte 2011.

Scheda ALC03. Numero soggetti trattati nell'anno. Non sono stati conteggiati i dati degli utenti trattati nelle sedi CARCERE.

ASL	nuovi utenti			utenti già in carico				totale utenti			tassi st./ 100.000 (15-54)
	maschi	femmine	totale	maschi	femmine	totale	%	maschi	femmine	totale	
TO1	83	29	112	400	165	565	83,5	483	194	677	139,07
TO2	124	48	172	219	90	309	64,2	343	138	481	114,34
TO3	137	35	172	493	171	664	79,4	630	206	836	142,25
TO4	239	59	298	647	161	808	73,1	886	220	1.106	211,99
TO5	67	26	93	225	83	308	76,8	292	109	401	130,01
VC	52	18	70	149	48	197	73,8	201	66	267	150,88
BI	34	12	46	131	52	183	79,9	165	64	229	128,75
NO	115	39	154	412	113	525	77,3	527	152	679	192,01
VCO	90	18	108	175	51	226	67,7	265	69	334	187,94
CN1	232	48	280	329	121	450	61,6	561	169	730	177,67
CN2	39	8	47	158	38	196	80,7	197	46	243	142,97
AT	66	16	82	146	49	195	70,4	212	65	277	134,07
AL	187	39	226	320	144	464	67,2	507	183	690	151,39
Piemonte	1.465	395	1.860	3.804	1.286	5.090	73,2	5.269	1.681	6.950	155,94

## Utenti alcol dipendenti per tipologia utente, sesso e ex ASL. Piemonte

2011. Scheda ALC03. Numero soggetti trattati nell'anno. Non sono stati conteggiati i dati degli utenti trattati nelle sedi CARCERE.

ASL	nuovi utenti			utenti già in carico				totale utenti			tassi st./ 100.000 (15-54)
	maschi	femmine	totale	maschi	femmine	totale	%	maschi	femmine	totale	
1	29	15	44	241	119	360	89,1	270	134	404	158,78
2	54	14	68	159	46	205	75,1	213	60	273	117,64
3	53	25	78	95	35	130	62,5	148	60	208	91,80
4	71	23	94	124	55	179	65,6	195	78	273	140,65
5	101	29	130	244	90	334	72,0	345	119	464	102,74
10	36	6	42	249	81	330	88,7	285	87	372	271,68
6	36	14	50	181	58	239	82,7	217	72	289	236,32
7	75	18	93	149	48	197	67,9	224	66	290	141,27
9	128	27	155	317	55	372	70,6	445	82	527	272,55
8	67	26	93	225	83	308	76,8	292	109	401	130,01
11	52	18	70	149	48	197	73,8	201	66	267	150,88
12	34	12	46	131	52	183	79,9	165	64	229	128,75
13	115	39	154	412	113	525	77,3	527	152	679	192,01
14	90	18	108	175	51	226	67,7	265	69	334	187,94
15	114	17	131	139	45	184	58,4	253	62	315	199,77
16	23	8	31	63	25	88	73,9	86	33	119	138,30
17	95	23	118	127	51	178	60,1	222	74	296	177,75
18	39	8	47	158	38	196	80,7	197	46	243	142,97
19	66	16	82	146	49	195	70,4	212	65	277	134,07
20	80	17	97	149	66	215	68,9	229	83	312	160,71
21	41	9	50	88	33	121	70,8	129	42	171	148,48
22	66	13	79	83	45	128	61,8	149	58	207	141,70
Piemonte	1.465	395	1.860	3.804	1.286	5.090	73,2	5.269	1.681	6.950	155,94



# Utenti nuovi alcoldipendenti per sesso, età e per sede operativa. Piemonte

2011. Scheda ALC03. Numero soggetti trattati nell'anno. Non sono stati conteggiati i dati degli utenti trattati nelle sedi CARCERE. Il servizio SSDA (ASL TO4) comprende l'intero territorio dell'ex ASL 7 (Settimo e Chivasso).

ASL	Sede operativa	maschi						femmine						totale
		0-19	20-29	30-39	40-49	50-59	60+	0-19	20-29	30-39	40-49	50-59	60+	
TO1	V. PASSALACQUA	0	0	0	1	0	0	0	0	0	0	0	1	2
	V. LOMBROSO	0	1	5	3	2	1	0	2	1	1	1	1	18
	V. FARINELLI/ V. MONTEVIDEO	1	2	6	3	2	2	0	0	2	3	2	1	24
	V. NOMIS DI COSSILLA	0	6	5	6	4	2	0	1	2	3	0	1	30
	V. MONTE ORTIGARA	1	2	8	6	9	5	0	0	1	4	1	1	38
TO2	P.ZZA MONTALE	0	6	17	21	6	3	0	0	7	8	3	7	78
	VIA ARTISTI	0	3	15	21	26	6	1	0	4	12	5	1	94
TO3	COLLEGNO	0	2	2	10	6	3	1	1	3	4	1	1	34
	RIVOLI	0	1	2	7	7	3	0	0	0	0	0	1	21
	AVIGLIANA	0	0	7	7	9	2	0	0	1	1	1	2	30
	VENARIA	0	1	1	4	2	1	1	0	0	2	0	0	12
	BEINASCO/GIAVENO	0	1	6	5	9	3	0	0	4	1	2	2	33
	PEROSA ARGENTINA	0	3	2	3	4	0	0	0	1	3	0	0	16
	TORRE PELLICE	0	0	4	1	3	1	0	0	0	0	1	0	10
	PINEROLO	0	0	0	5	10	0	0	0	1	0	0	0	16
	TO4	CIRIÉ/LANZO T.SE	1	4	5	9	14	3	0	0	1	3	5	5
SSDA		1	4	18	16	23	13	0	1	3	5	3	6	93
RIVAROLO C.SE		0	8	6	4	4	3	0	0	2	3	2	2	34
IVREA		0	0	15	32	25	6	0	0	4	7	5	0	94
CALUSO		1	6	6	8	0	4	0	0	0	0	0	2	27
TO5	CHIERI	0	0	4	4	3	2	0	0	1	3	3	0	20
	CARMAGNOLA	0	0	4	8	2	4	0	2	1	5	1	0	27
	NICHELINO	0	0	6	10	5	0	0	0	0	3	2	0	26
	MONCALIERI	0	3	4	4	0	4	0	0	0	3	2	0	20
VC	VERCELLI	0	0	3	10	8	1	0	0	0	0	1	0	23
	SANTHIA	0	1	5	5	3	5	0	5	2	1	4	1	32
	BORGOSIESIA	0	2	1	6	2	0	0	1	2	0	1	0	15
BI	BIELLA	0	2	7	5	4	2	0	0	2	3	3	0	28
	COSSATO	0	0	1	5	5	3	0	0	2	0	1	1	18
NO	NOVARA	1	4	16	16	10	4	0	2	4	10	2	3	72
	TRECCATE	0	1	6	2	8	3	0	0	1	1	1	3	26
	ARONA	0	1	5	4	7	1	0	0	1	3	1	1	24
	BORGOMANERO	1	3	4	7	8	3	0	0	3	2	0	1	32
VCO	VERBANIA	0	2	7	11	4	10	0	0	2	2	0	2	40
	DOMODOSSOLA	0	0	3	7	5	9	0	0	2	0	2	2	30
	GRAVELLONA TOCE	0	2	2	13	8	7	0	0	1	0	1	4	38
CN1	CUNEO	0	0	17	26	29	21	0	0	4	5	6	0	108
	DRONERO	0	1	0	5	4	5	0	0	0	1	0	0	16
	BOVES	0	0	1	2	2	1	0	0	1	0	0	0	7
	MONDOVI	0	4	7	4	4	4	0	0	2	1	5	0	31
	SAVIGLIANO	0	16	12	31	18	18	0	2	5	4	8	4	118
CN2	BRA	0	2	5	1	4	3	0	0	1	1	0	1	18
	ALBA	0	5	2	7	8	2	0	1	1	2	1	0	29
AT	ASTI	0	5	19	15	7	6	0	0	2	5	5	1	65
	NIZZA M.TO	1	2	2	3	2	4	0	0	0	2	1	0	17
AL	TORTONA	0	0	3	7	3	3	0	1	2	2	1	0	22
	ALESSANDRIA	0	9	15	19	14	7	0	0	6	3	0	2	75
	VALENZA	0	0	3	4	7	5	0	0	0	1	0	2	22
	CASALE M.TO	0	1	8	6	4	3	0	1	2	1	1	1	28
	NOVI LIGURE	0	3	10	6	11	5	0	0	3	1	1	2	42
	OVADA	0	1	0	4	0	1	0	0	1	0	1	0	8
	ACQUI TERME	0	3	5	9	5	3	0	1	0	1	2	0	29
TOTALE PIEMONTE		8	123	317	438	369	210	3	21	91	126	89	65	1.860

## Utenti già in carico alcoldipendenti per sesso, età e per sede operativa.

Piemonte 2011. Scheda ALC03. Numero soggetti trattati nell'anno. Non sono stati conteggiati i dati degli utenti trattati nelle sedi CARCERE. Il servizio SSDA (ASL TO4) comprende l'intero territorio dell'ex ASL 7 (Settimo e Chivasso).

ASL	Sede operativa	maschi						femmine						totale
		0-19	20-29	30-39	40-49	50-59	60+	0-19	20-29	30-39	40-49	50-59	60+	
TO1	V. PASSALACQUA	0	2	5	17	35	14	0	1	6	15	12	7	114
	V. LOMBROSO	0	2	4	14	8	8	0	2	2	5	3	5	53
	V. FARINELLI/ V. MONTEVIDEO	0	5	16	59	30	22	0	1	9	26	11	14	193
	V. NOMIS DI COSSILLA	0	2	9	16	19	7	0	0	4	5	4	3	69
TO2	V. MONTE ORTIGARA	0	5	17	44	24	16	0	0	3	12	7	8	136
	P.ZZA MONTALE	0	2	20	41	22	10	0	0	5	19	9	2	130
TO3	VIA ARTISTI	0	5	26	38	37	18	0	0	5	28	16	6	179
	COLLEGNO	0	3	10	15	14	2	0	0	0	12	3	5	64
	RIVOLI	0	1	9	13	17	7	0	0	2	7	5	1	62
	AVIGLIANA	0	5	11	30	14	10	0	0	3	5	9	7	94
	VENARIA	0	1	6	12	7	7	0	1	2	4	2	3	45
	BEINASCO/GIAVENO	0	1	5	20	17	7	0	0	4	11	2	2	69
	PEROSA ARGENTINA	1	2	8	15	13	9	0	0	0	2	1	2	53
	TORRE PELLICE	0	1	4	20	9	12	0	2	2	5	6	3	64
	PINEROLO	0	2	15	52	45	41	0	0	4	17	22	15	213
	TO4	CIRIÉ/LANZO T.SE	0	1	19	64	54	43	0	0	4	16	22	16
SSDA		0	6	19	47	46	31	0	0	8	13	13	14	197
RIVAROLO C.SE		0	0	25	42	47	44	0	0	2	5	7	4	176
IVREA		0	0	18	30	29	35	0	0	5	7	9	7	140
CALUSO		0	2	6	23	8	8	0	0	1	1	4	3	56
TO5	CHIERI	0	6	8	25	28	11	0	0	2	5	6	5	96
	CARMAGNOLA	0	5	6	20	11	10	0	1	5	12	6	2	78
	NICHELINO	0	3	9	19	10	6	0	0	2	7	1	2	59
	MONCALIERI	0	0	11	20	12	5	0	1	3	9	10	4	75
VC	VERCELLI	0	1	5	20	14	3	0	0	1	5	2	1	52
	SANTHIA	0	0	3	5	2	2	0	0	2	8	2	1	25
	BORGOSIESIA	0	4	20	35	20	15	0	2	3	10	6	5	120
BI	BIELLA	0	1	22	23	18	18	0	0	2	15	9	6	114
	COSSATO	1	2	5	11	19	11	0	0	2	3	4	11	69
NO	NOVARA	0	14	48	57	43	21	0	2	15	16	11	10	237
	TRECCATE	0	3	8	25	7	10	0	1	0	3	4	3	64
	ARONA	0	8	24	24	22	14	0	2	6	9	5	3	117
	BORGOMANERO	0	3	15	30	22	14	0	1	5	5	6	6	107
VCO	VERBANIA	0	1	6	18	15	4	0	1	2	5	5	4	61
	DOMODOSSOLA	0	0	16	26	39	24	0	0	4	7	10	1	127
	GRAVELLONA TOCE	0	1	3	12	5	5	0	0	1	4	5	2	38
CN1	CUNEO	0	0	6	25	17	12	0	0	2	10	5	7	84
	DRONERO	0	0	1	12	6	7	0	0	0	3	7	1	37
	BOVES	0	0	0	11	26	16	0	0	0	5	3	2	63
	MONDOVI	0	4	3	20	25	11	0	1	3	5	13	3	88
	SAVIGLIANO	0	6	18	35	44	24	0	0	8	16	10	17	178
CN2	BRA	0	0	5	12	11	2	0	0	0	6	1	1	38
	ALBA	0	6	24	45	31	22	0	1	3	16	8	2	158
AT	ASTI	0	7	21	36	31	14	0	1	12	12	11	5	150
	NIZZA M.TO	0	2	14	9	5	7	0	0	2	4	2	0	45
AL	TORTONA	0	0	4	24	20	10	0	1	2	7	9	8	85
	ALESSANDRIA	0	3	17	38	24	9	0	0	2	17	14	6	130
	VALENZA	0	1	3	5	3	6	0	0	2	2	3	3	28
	CASALE M.TO	0	1	15	23	19	12	0	0	6	7	7	3	93
	NOVI LIGURE	0	1	7	12	3	8	0	1	2	10	7	4	55
	OVADA	0	0	2	5	3	2	0	0	2	3	2	2	21
	ACQUI TERME	0	2	7	11	15	5	0	0	1	7	1	3	52
TOTALE PIEMONTE		2	133	608	1.305	1.065	691	0	23	173	468	362	260	5.090

# Utenti totali alcol dipendenti per sesso, età e per sede operativa. Piemonte

2011. Scheda ALC03. Numero soggetti trattati nell'anno. Non sono stati conteggiati i dati degli utenti trattati nelle sedi CARCERE. Il servizio SSDA (ASL TO4) comprende l'intero territorio dell'ex ASL 7 (Settimo e Chivasso).

ASL	Sede operativa	maschi						femmine						totale
		0-19	20-29	30-39	40-49	50-59	60+	0-19	20-29	30-39	40-49	50-59	60+	
TO1	V. PASSALACQUA	0	2	5	18	35	14	0	1	6	15	12	8	116
	V. LOMBROSO	0	3	9	17	10	9	0	4	3	6	4	6	71
	V. FARINELLI/ V. MONTEVIDEO	1	7	22	62	32	24	0	1	11	29	13	15	217
	V. NOMIS DI COSSILLA	0	8	14	22	23	9	0	1	6	8	4	4	99
	V. MONTE ORTIGARA	1	7	25	50	33	21	0	0	4	16	8	9	174
TO2	P.ZZA MONTALE	0	8	37	62	28	13	0	0	12	27	12	9	208
	VIA ARTISTI	0	8	41	59	63	24	1	0	9	40	21	7	273
TO3	COLLEGNO	0	5	12	25	20	5	1	1	3	16	4	6	98
	RIVOLI	0	2	11	20	24	10	0	0	2	7	5	2	83
	AVIGLIANA	0	5	18	37	23	12	0	0	4	6	10	9	124
	VENARIA	0	2	7	16	9	8	1	1	2	6	2	3	57
	BEINASCIO/GIAVENO	0	2	11	25	26	10	0	0	8	12	4	4	102
	PEROSA ARGENTINA	1	5	10	18	17	9	0	0	1	5	1	2	69
	TORRE PELLICE	0	1	8	21	12	13	0	2	2	5	7	3	74
	PINEROLO	0	2	15	57	55	41	0	0	5	17	22	15	229
TO4	CIRIÉ/LANZO T.SE	1	5	24	73	68	46	0	0	5	19	27	21	289
	SSDA	1	10	37	63	69	44	0	1	11	18	16	20	290
	RIVAROLO C.SE	0	8	31	46	51	47	0	0	4	8	9	6	210
	IVREA	0	0	33	62	54	41	0	0	9	14	14	7	234
	CALUSO	1	8	12	31	8	12	0	0	1	1	4	5	83
TO5	CHIERI	0	6	12	29	31	13	0	0	3	8	9	5	116
	CARMAGNOLA	0	5	10	28	13	14	0	3	6	17	7	2	105
	NICHELINO	0	3	15	29	15	6	0	0	2	10	3	2	85
	MONCALIERI	0	3	15	24	12	9	0	1	3	12	12	4	95
VC	VERCELLI	0	1	8	30	22	4	0	0	1	5	3	1	75
	SANTHIA	0	1	8	10	5	7	0	5	4	9	6	2	57
	BORGOSIESIA	0	6	21	41	22	15	0	3	5	10	7	5	135
BI	BIELLA	0	3	29	28	22	20	0	0	4	18	12	6	142
	COSSATO	1	2	6	16	24	14	0	0	4	3	5	12	87
NO	NOVARA	1	18	64	73	53	25	0	4	19	26	13	13	309
	TRECCATE	0	4	14	27	15	13	0	1	1	4	5	6	90
	ARONA	0	9	29	28	29	15	0	2	7	12	6	4	141
	BORGOMANERO	1	6	19	37	30	17	0	1	8	7	6	7	139
VCO	VERBANIA	0	3	13	29	19	14	0	1	4	7	5	6	101
	DOMODOSSOLA	0	0	19	33	44	33	0	0	6	7	12	3	157
	GRAVELLONA TOCE	0	3	5	25	13	12	0	0	2	4	6	6	76
CN1	CUNEO	0	0	23	51	46	33	0	0	6	15	11	7	192
	DRONERO	0	1	1	17	10	12	0	0	0	4	7	1	53
	BOVES	0	0	1	13	28	17	0	0	1	5	3	2	70
	MONDOVI	0	8	10	24	29	15	0	1	5	6	18	3	119
	SAVIGLIANO	0	22	30	66	62	42	0	2	13	20	18	21	296
CN2	BRA	0	2	10	13	15	5	0	0	1	7	1	2	56
	ALBA	0	11	26	52	39	24	0	2	4	18	9	2	187
AT	ASTI	0	12	40	51	38	20	0	1	14	17	16	6	215
	NIZZA M.TO	1	4	16	12	7	11	0	0	2	6	3	0	62
AL	TORTONA	0	0	7	31	23	13	0	2	4	9	10	8	107
	ALESSANDRIA	0	12	32	57	38	16	0	0	8	20	14	8	205
	VALENZA	0	1	6	9	10	11	0	0	2	3	3	5	50
	CASALE M.TO	0	2	23	29	23	15	0	1	8	8	8	4	121
	NOVI LIGURE	0	4	17	18	14	13	0	1	5	11	8	6	97
	OVADA	0	1	2	9	3	3	0	0	3	3	3	2	29
	ACQUI TERME	0	5	12	20	20	8	0	1	1	8	3	3	81
TOTALE PIEMONTE		10	256	925	1.743	1.434	901	3	44	264	594	451	325	6.950

# Trattamenti per utenti alcolodipendenti per sede operativa. Piemonte 2011.

Scheda ALC06. Numero soggetti trattati nell'anno. Non sono stati conteggiati i dati degli utenti trattati nelle sedi CARCERE.

ASL	Sede operativa	terapie farmacologiche		psicoterapia		counseling		inserimento CAT		trattamento socio-riabilitativo		inserimento in comunità		ricovero per disintossicazione		ricovero per patologie alcol-correlate		totale trattamenti	totale utenti	rapporto trattamenti/utenti
		n	%	n	%	n	%	n	%	n	%	n	%	n	%	n	%			
TO1	V. PASSALACQUA	95	87,9	10	8,6	0	0,0	5	4,3	0	0,0	5	4,3	16	13,8	6	5,2	137	116	1,2
	V. LOMBROSO	18	25,4	15	21,1	19	26,8	1	1,4	0	0,0	5	7,0	13	18,3	0	0,0	71	71	1,0
	V. FARINELLI/ V. MONTEVIDEO	120	55,3	42	19,4	87	40,1	13	6,0	63	29,0	35	16,1	14	6,5	0	0,0	374	217	1,7
	V. NOMIS DI COSSILLA	71	71,7	31	31,3	33	33,3	0	0,0	65	65,7	11	11,1	1	1,0	2	2,0	216	99	2,2
	V. MONTE ORTIGARA	81	46,6	65	37,4	117	67,2	1	0,6	87	50,0	12	6,9	3	1,7	8	4,6	375	174	2,2
TO2	P.ZZA MONTALE	124	59,6	52	25,0	163	78,4	12	5,8	179	86,1	0	0,0	49	23,6	11	5,3	590	208	2,8
	VIA ARTISTI	273	100,0	202	74,0	70	25,6	15	5,5	131	48,0	0	0,0	26	9,5	4	1,5	765	273	2,8
TO3	COLLEGNO	90	91,8	23	23,5	15	15,3	4	4,1	31	31,6	0	0,0	32	32,7	0	0,0	195	98	2,0
	RIVOLI	47	56,6	38	45,8	40	48,2	3	3,6	5	6,0	5	6,0	10	12,0	2	2,4	150	83	1,8
	AVIGLIANA	56	45,2	19	15,3	0	0,0	1	0,8	39	31,5	7	5,6	2	1,6	0	0,0	124	124	1,0
	VENARIA	17	29,8	4	7,0	7	12,3	3	5,3	14	24,6	7	12,3	5	8,8	0	0,0	57	57	1,0
	BEINASCO/GIAVENO	30	29,4	17	16,7	102	100,0	8	7,8	18	17,6	3	2,9	8	7,8	1	1,0	187	102	1,8
	PEROSA ARGENTINA	43	62,3	5	7,2	3	4,3	2	2,9	5	7,2	2	2,9	6	8,7	0	0,0	69	69	1,0
	TORRE PELLICE	49	66,2	10	13,5	41	55,4	16	21,6	30	40,5	2	2,7	10	13,5	8	10,8	166	74	2,2
	PINEROLO	65	28,4	45	19,7	65	28,4	25	10,9	70	30,6	7	3,1	20	8,7	7	3,1	304	229	1,3
	CIRIÉ/LANZO T.SE	64	22,1	41	14,2	139	48,1	55	19,0	101	34,9	9	3,1	15	5,2	10	3,5	450	289	1,6
TO4	SSDA	200	69,0	15	5,2	290	100,0	5	1,7	57	19,7	13	4,5	26	9,0	0	0,0	606	290	2,1
	RIVAROLO C.SE	210	100,0	21	10,0	135	64,3	112	53,3	99	47,1	25	11,9	5	2,4	1	0,5	608	210	2,9
	IVREA	234	100,0	31	13,2	140	59,8	108	46,2	113	48,3	22	9,4	16	6,8	0	0,0	664	234	2,8
	CALUSO	72	86,7	106	127,7	54	65,1	10	12,0	38	45,8	4	4,8	6	7,2	4	4,8	297	83	3,6
TO5	CHIERI	14	12,1	18	15,5	10	8,6	49	42,2	13	11,2	7	6,0	3	2,6	2	1,7	116	116	1,0
	CARMAGNOLA	95	90,5	22	21,0	56	53,3	2	1,9	74	70,5	9	8,6	19	18,1	0	0,0	277	105	2,6
	NICHELINO	85	100,0	36	42,4	30	35,3	17	20,0	36	42,4	14	16,5	13	15,3	0	0,0	231	85	2,7
	MONCALIERI	70	73,7	42	44,2	63	66,3	11	11,6	32	33,7	6	6,3	10	10,5	4	4,2	238	95	2,5
VC	VERCELLI	75	100,0	13	17,3	75	100,0	5	6,7	70	93,3	0	0,0	2	2,7	0	0,0	240	75	3,2
	SANTHÌA	18	31,6	41	71,9	6	10,5	2	3,5	9	15,8	0	0,0	6	10,5	1	1,8	83	57	1,5
	BORGOSIESIA	43	31,9	15	11,1	31	23,0	3	2,2	35	25,9	0	0,0	7	5,2	1	0,7	135	135	1,0
BI	BIELLA	67	47,2	18	12,7	0	0,0	1	0,7	117	82,4	8	5,6	0	0,0	0	0,0	282	142	2,0
	COSSATO	32	36,8	7	8,0	0	0,0	4	4,6	52	59,8	2	2,3	0	0,0	0	0,0	129	87	1,5
NO	NOVARA	149	48,2	179	57,9	309	100,0	19	6,1	121	39,2	7	2,3	14	4,5	5	1,6	819	309	2,7
	TRECCATE	49	54,4	36	40,0	90	100,0	17	18,9	60	66,7	5	5,6	6	6,7	3	3,3	266	90	3,0
	ARONA	63	44,7	40	28,4	141	100,0	0	0,0	78	55,3	6	4,3	7	5,0	1	0,7	336	141	2,4
	BORGOMANERO	68	48,9	30	21,6	139	100,0	9	6,5	96	69,1	4	2,9	11	7,9	6	4,3	363	139	2,6
VCO	VERBANIA	84	83,2	12	11,9	65	64,4	18	17,8	16	15,8	4	4,0	13	12,9	3	3,0	215	101	2,1
	DOMODOSSOLA	61	38,9	13	8,3	157	100,0	28	17,8	21	13,4	11	7,0	14	8,9	23	14,6	342	157	2,2
	GRAVELLONA TOCE	74	97,4	28	36,8	33	43,4	4	5,3	11	14,5	4	5,3	11	14,5	6	7,9	171	76	2,3
CN1	CUNEO	38	19,8	18	9,4	0	0,0	89	46,4	93	48,4	5	2,6	0	0,0	0	0,0	270	192	1,4
	DRONERO	8	15,1	4	7,5	0	0,0	34	64,2	20	37,7	2	3,8	0	0,0	0	0,0	70	53	1,3
	BOVES	4	5,7	0	0,0	0	0,0	13	18,6	65	92,9	0	0,0	0	0,0	0	0,0	87	70	1,2
	MONDOVI	27	22,7	5	4,2	0	0,0	4	3,4	110	92,4	2	1,7	0	0,0	0	0,0	191	119	1,6
	SAVIGLIANO	145	49,0	47	15,9	0	0,0	17	5,7	241	81,4	7	2,4	0	0,0	0	0,0	603	296	2,0
CN2	BRA	19	33,9	3	5,4	56	100,0	4	7,1	35	62,5	11	19,6	8	14,3	2	3,6	143	56	2,6
	ALBA	63	33,7	4	2,1	187	100,0	16	8,6	110	58,8	0	0,0	15	8,0	4	2,1	402	187	2,1
AT	ASTI	133	61,9	21	9,8	60	27,9	1	0,5	29	13,5	8	3,7	5	2,3	0	0,0	257	215	1,2
	NIZZA M.TO	48	77,4	10	16,1	25	40,3	3	4,8	45	72,6	2	3,2	6	9,7	0	0,0	139	62	2,2
AL	TORTONA	100	93,5	25	23,4	22	20,6	5	4,7	70	65,4	2	1,9	11	10,3	0	0,0	235	107	2,2
	ALESSANDRIA	195	95,1	85	41,5	95	46,3	5	2,4	147	71,7	11	5,4	45	22,0	19	9,3	617	205	3,0
	VALENZA	15	30,0	7	14,0	0	0,0	0	0,0	28	56,0	0	0,0	0	0,0	0	0,0	81	50	1,6
	CASALE M.TO	67	55,4	4	3,3	17	14,0	27	22,3	97	80,2	6	5,0	8	6,6	2	1,7	228	121	1,9
	NOVI LIGURE	48	49,5	7	7,2	97	100,0	14	14,4	22	22,7	5	5,2	8	8,2	1	1,0	204	97	2,1
	OVADA	6	20,7	10	34,5	0	0,0	1	3,4	5	17,2	2	6,9	5	17,2	0	0,0	29	29	1,0
	ACQUI TERME	38	46,9	2	2,5	32	39,5	0	0,0	34	42,0	3	3,7	6	7,4	0	0,0	115	81	1,4
TOTALE PIEMONTE		3.960	57,0	1.594	22,9	3.316	47,7	821	11,8	3.137	45,1	327	4,7	536	7,7	147	2,1	14.319	6.950	2,1

## Ricoveri di utenti alcoldipendenti DPD e di soggetti residenti, per ASL. Piemonte 2000-2011.

Scheda ALC06 e SDO. Numero soggetti ricoverati dal DPD nell'anno (DPD) e primi ricoveri nell'anno (SDO). Dal 2006 non è stato possibile suddividere Torino nelle singole ASL a causa della normativa sulla Privacy. Per l'anno 2011 nel calcolo regionale del rapporto dei ricoveri (DPD/SDO) non sono stati conteggiati i dati delle ASL CN1 e BI. Non sono stati conteggiati i dati degli utenti trattati nelle sedi CARCERE.

ASL	ex ASL	Ricoveri per dipendenza e abuso di alcol (ICD 9: 303, 305.0, 790.3)												2011			
		2000	2001	2002	2003	2004	2005	2006	2007	2008	2009	2010	SDO n	DPD n	DPD/SDO %		
TO1-TO2	1	7,4	14,9	15,3	25,9	31,3	25,1										
	2	2,8	10,7	14,7	32,3	13,2	14,1	27,7	48,6	25,7	26,7	32,3	482	122	25,3		
	3	7,8	6,8	12,2	11,1	14,8	12,9										
	4	3,9	5,9	10,6	15,7	17,6	30,3										
TO3	5	4,7	11,4	11,1	8,1	11,8	10,8	11,4									
	10	12,1	20,4	34,5	60,0	56,3	85,3	81,9	41,8	31,6	51,0	51,6	228	93	40,8		
TO4	6	12,4	9,7	11,5	8,3	13,4	23,8	24,8									
	7	3,5	0,0	39,7	14,6	33,3	42,0	80,9	50,2	48,7	49,1	27,6	215	68	31,6		
	9	20,5	28,2	32,4	36,4	31,5	50,5	56,2									
TO5	8	11,4	17,5	17,5	25,2	17,4	20,0	23,2	34,7	40,0	40,5	42,2	86	45	52,3		
VC	11	29,7	32,4	27,5	50,6	42,0	48,1	19,6	17,0	37,7	27,8	56,1	50	15	30,0		
BI	12	11,1	14,8	6,1	1,6	3,1	4,7	6,3	27,9	32,5	65,6	68,3	76	--	--		
NO	13	16,3	31,8	32,3	35,9	30,7	27,7	21,4	40,0	32,9	33,3	48,5	91	38	41,8		
VCO	14	7,9	13,8	16,4	20,0	14,7	29,3	25,7	59,4	45,6	45,6	52,4	59	38	64,4		
CN1	15	25,7	16,9	25,8	25,5	34,0	55,3	44,7									
	16	5,0	28,6	23,4	22,0	8,8	16,4	34,7	41,1	34,7	38,1	39,8	224	--	--		
	17	18,5	9,6	18,8	20,5	18,5	18,6	35,3									
CN2	18	6,1	8,8	9,7	13,7	16,3	17,1	27,0	36,4	25,4	20,3	29,2	67	23	34,3		
AT	19	8,0	7,5	12,0	8,2	3,1	6,7	11,7	7,2	10,0	10,6	18,5	66	11	16,7		
AL	20	32,9	21,1	30,4	21,0	26,3	41,2	42,4									
	21	4,3	10,4	0,0	6,3	19,6	11,8	15,1	35,7	38,4	49,2	28,2	183	83	45,4		
	22	5,6	16,4	14,5	11,3	25,9	30,1	40,3									
Piemonte		12,1	15,3	18,9	22,1	21,5	27,7	31,1	41,2	33,8	38,2	37,5	1.827	536	35,1		
		277/2289	361/2365	427/2263	504/2279	500/2328	643/2324	691/2223	780/1892	648/1920	728/1908	699/1864					

ASL	ex ASL	Ricoveri per patologie alcolcorrelate (ICD 9: 291, 571.0-571.3, 425.5)												2011		
		2000	2001	2002	2003	2004	2005	2006	2007	2008	2009	2010	SDO n	DPD n	DPD/SDO %	
TO1-TO2	1	3,1	2,7	1,5	7,0	2,3	1,9									
	2	2,8	0,0	0,8	0,0	6,4	1,8	5,3	7,4	11,3	7,9	5,7	463	31	6,7	
	3	12,9	2,4	4,8	2,2	0,0	1,5									
	4	0,0	0,0	2,2	0,0	0,0	11,8									
TO3	5	7,1	1,2	0,9	1,9	2,6	2,3	1,4	3,5	5,8	11,2	5,3	270	18	6,7	
	10	0,0	0,0	5,3	3,5	5,7	9,2	5,0								
TO4	6	2,8	3,0	2,8	1,8	1,4	3,5	0,0								
	7	5,3	2,2	0,0	3,6	16,5	8,3	0,0	3,3	21,8	26,7	5,7	262	15	5,7	
	9	2,4	3,4	4,5	7,9	6,9	6,3	9,8								
TO5	8	4,8	13,3	2,6	4,5	3,4	2,2	0,7	4,7	4,1	6,1	2,6	109	6	5,5	
VC	11	10,6	7,9	2,3	6,9	2,5	0,7	4,0	0,0	3,1	2,7	6,7	86	2	2,3	
BI	12	20,4	0,0	0,0	0,0	0,0	0,0	0,0	10,8	22,1	41,8	40,0	100	--	--	
NO	13	3,1	4,9	5,9	7,6	17,6	11,9	12,0	7,4	8,0	8,5	3,7	107	15	14,0	
VCO	14	4,9	10,2	10,9	17,4	24,9	26,7	22,8	29,8	47,9	23,6	41,0	116	32	27,6	
CN1	15	3,4	7,3	5,5	35,5	15,8	15,4	3,2								
	16	4,6	2,7	7,2	1,8	1,8	16,7	9,6	7,8	4,0	20,8	10,7	193	--	--	
	17	3,7	3,8	10,6	12,0	11,1	11,8	19,4								
CN2	18	0,0	1,8	4,2	3,4	2,7	4,9	0,0	6,0	5,2	3,1	1,6	67	6	9,0	
AT	19	4,3	0,0	3,0	0,8	0,0	0,7	0,0	1,2	0,0	0,0	0,0	81	0	0,0	
AL	20	22,3	1,3	1,3	10,1	7,7	7,1	8,4								
	21	0,0	14,9	1,9	0,0	9,4	7,4	14,5	12,8	19,6	22,0	11,8	198	22	11,1	
	22	5,3	4,5	8,6	1,7	1,8	1,7	1,7								
Piemonte		5,7	3,9	3,8	6,4	6,8	7,1	6,4	8,1	13,7	14,9	10,2	2.052	147	8,4	
		191/3370	126/3231	117/3077	179/2800	185/2708	199/2809	181/2844	197/2422	306/2237	330/2219	227/2217				

# ALCOL - CARCERE

## Attività sedi DPD presso Istituti penitenziari

In Piemonte hanno sede 13 istituti penitenziari per adulti (10 case circondariali e 3 case di reclusione) e 1 istituto penale per minori, distribuiti in 11 ASL.

Nel 2011 i DPD operanti presso cinque istituti penitenziari per adulti hanno inviato i dati relativi agli utenti trattati per alcol dipendenza. I DPD hanno trattato 65 soggetti, di cui 5 donne.

Le tipologie di trattamento erogate si distribuiscono in modo sostanzialmente differente sia tra le diverse strutture penitenziarie sia rispetto alle corrispondenti sedi territoriali. Sono da indagare le ragioni di tali importanti differenze, alcune legate alla tipologia dell'istituto penitenziario.

È verosimile che questi dati rappresentino una sottostima del numero di soggetti trattati per alcoldipendenza negli istituti penitenziari piemontesi.

Utenti alcoldipendenti per tipologia utente, sesso, ASL e per sede operativa. Piemonte 2011. Scheda ALC03. Numero soggetti trattati nell'anno.

ASL	Sede operativa	nuovi utenti			utenti già in carico				totale utenti		
		maschi	femmine	totale	maschi	femmine	totale	%	maschi	femmine	totale
VC	CARCERE - VERCELLI	12	2	14	6	3	9	39,1	18	5	23
BI	CARCERE - BIELLA	1	0	1	6	0	6	85,7	7	0	7
VCO	CARCERE - VERBANIA	12	0	12	2	0	2	14,3	14	0	14
CN2	CARCERE - ALBA	10	0	10	1	0	1	9,1	11	0	11
AT	CARCERE - ASTI	10	0	10	0	0	0	0,0	10	0	10
TOTALE PIEMONTE		45	2	47	15	3	18	27,7	60	5	65

Trattamenti per utenti alcoldipendenti per sede operativa. Piemonte 2011. Scheda ALC06. Numero soggetti trattati nell'anno.

ASL	Sede operativa	terapie farmacologiche		psicoterapia		counselling		inserimento CAT		trattamento socio-riabilitativo		inserimento in comunità		ricovero per disintossicazione		ricovero per patologie alcol-correlate		totale trattamenti	totale utenti	rapporto trattamenti/utenti
		n	%	n	%	n	%	n	%	n	%	n	%	n	%					
TO1	CARCERE - VERCELLI	4	17,4	8	34,8	6	26,1	0	0,0	5	21,7	0	0,0	0	0,0	0	0,0	23	23	1,0
VC	CARCERE - BIELLA	2	28,6	0	0,0	0	0,0	0	0,0	7	100,0	0	0,0	0	0,0	0	0,0	13	7	1,9
BI	CARCERE - VERBANIA	5	35,7	3	21,4	0	0,0	0	0,0	13	92,9	0	0,0	0	0,0	0	0,0	21	14	1,5
NO	CARCERE - ALBA	11	100,0	0	0,0	11	100,0	0	0,0	11	100,0	0	0,0	0	0,0	0	0,0	33	11	3,0
VCO	CARCERE - ASTI	0	0,0	0	0,0	0	0,0	0	0,0	10	100,0	0	0,0	0	0,0	0	0,0	10	10	1,0
TOTALE PIEMONTE		22	33,8	11	16,9	17	26,2	0	0,0	46	70,8	0	0,0	0	0,0	0	0,0	100	65	1,5

# GAMBLING PATOLOGICO

Tutte le ASL hanno trattato soggetti per gambling patologico individuando in alcuni casi sedi specializzate con elevata numerosità in altre trattando i casi presso le sedi SerT usuali con bassa numerosità.

Nel corso del 2011 sono stati trattati presso i DPD del Piemonte 904 soggetti per gambling patologico con un progressivo aumento negli anni: erano 166 nel 2005 e 811 nel 2010. I maschi sono 723, 181 le femmine con un rapporto di 4 a 1.

L'età media dei soggetti trattati per Gambling patologico è di 47,9 anni con una spiccata differenza di genere: le femmine hanno un'età media di 53,2 anni contro 46,6 anni dei maschi. I nuovi utenti hanno un'età media di 46,0 anni, quelli in carico di 49,4. Tra le femmine le nuove utenti hanno un'età media di 52,4 anni quelle in carico 53,8, tra i maschi i nuovi utenti hanno 44,4 anni di età media, quelli in carico 48,3 anni.

## Età.

Utenti trattati per Gambling patologico per tipologia, per classi di età e per sesso. Piemonte 2011.

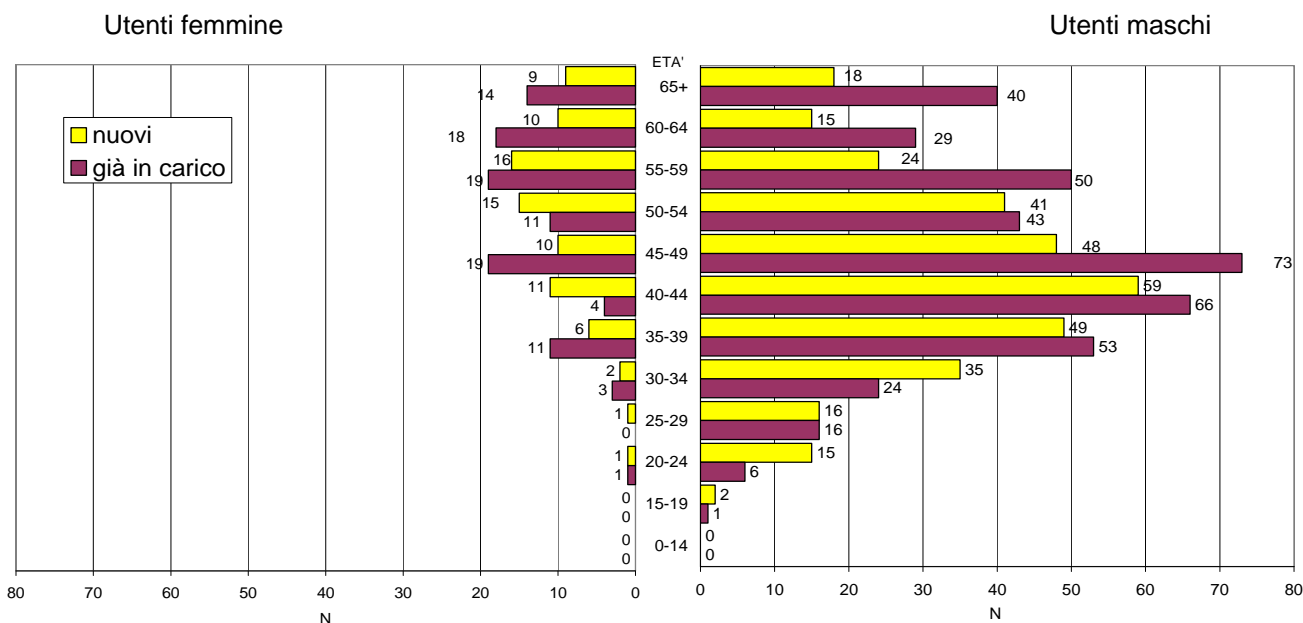

Utenti trattati per gambling patologico per tipologia utente, sesso, ASL e per sede operativa. Piemonte 2011.

ASL	Sede operativa	nuovi utenti			utenti già in carico				totale utenti		
		maschi	femmine	totale	maschi	femmine	totale	%	maschi	femmine	totale
TO1	V. PASSALACQUA	12	1	13	77	18	95	88,0	89	19	108
	V. MONTE ORTIGARA	19	5	24	46	7	53	68,8	65	12	77
TO2	TABACCO&GAP	11	3	14	39	10	49	77,8	50	13	63
	C.so VERCELLI	0	0	0	2	0	2	100,0	2	0	2
	GAP - Via ARTISTI	14	11	25	11	5	16	39,0	25	16	41
TO3	CT Lucignolo & Co.	4	1	5	4	0	4	44,4	8	1	9
	SPAZIO ALTROVE - GAP	29	10	39	38	8	46	54,1	67	18	85
	GIAVENO	4	3	7	5	3	8	53,3	9	6	15
	TORRE PELLICE	10	0	10	14	1	15	60,0	24	1	25
TO4	CIRIÉ	6	0	6	12	2	14	70,0	18	2	20
	LANZO T.SE	4	1	5	2	0	2	28,6	6	1	7
	CHIVASSO	0	0	0	4	3	7	100,0	4	3	7
	SETTIMO - SAN MAURO	46	7	53	7	2	9	14,5	53	9	62
	IVREA	4	0	4	5	1	6	60,0	9	1	10
TO5	CHIERI	2	1	3	4	1	5	62,5	6	2	8
	CARMAGNOLA	4	2	6	3	2	5	45,5	7	4	11
	MONCALIERI	9	0	9	3	0	3	25,0	12	0	12
	NICHELINO	6	1	7	9	1	10	58,8	15	2	17
VC	VERCELLI	4	4	8	4	1	5	38,5	8	5	13
	BORGOSIESIA	3	1	4	3	0	3	42,9	6	1	7
BI	BIELLA	3	0	3	1	1	2	40,0	4	1	5
	COSSATO	5	1	6	1	0	1	14,3	6	1	7
NO	TRECCATE	29	9	38	13	4	17	30,9	42	13	55
VCO	VERBANIA	12	4	16	17	4	21	56,8	29	8	37
CN1	CUNEO	24	2	26	13	5	18	40,9	37	7	44
	BOVES	1	0	1	0	0	0	0,0	1	0	1
	MONDOVI	2	2	4	4	1	5	55,6	6	3	9
	CEVA	0	0	0	0	1	1	100,0	0	1	1
	SAVIGLIANO	3	2	5	2	0	2	28,6	5	2	7
	FOSSANO	0	1	1	0	0	0	0,0	0	1	1
	SALUZZO	4	1	5	3	0	3	37,5	7	1	8
CN2	BRA	0	0	0	8	4	12	100,0	8	4	12
	ALBA	7	4	11	6	4	10	47,6	13	8	21
AT	ASTI	12	1	13	22	5	27	67,5	34	6	40
	NIZZA M.TO	10	2	12	1	0	1	7,7	11	2	13
AL	ALESSANDRIA	7	0	7	4	1	5	41,7	11	1	12
	TORTONA	2	0	2	4	2	6	75,0	6	2	8
	VALENZA	6	1	7	4	1	5	41,7	10	2	12
	CASALE M.TO	4	0	4	6	2	8	66,7	10	2	12
PIEMONTE		322	81	403	401	100	501	55,4	723	181	904



Utenti trattati per gambling patologico per tipologia utente, sesso e ASL.  
Piemonte 2011.

ASL	nuovi utenti			utenti già in carico				totale utenti		
	maschi	femmine	totale	maschi	femmine	totale	%	maschi	femmine	totale
TO1	31	6	37	123	25	148	80,0	154	31	185
TO2	25	14	39	52	15	67	63,2	77	29	106
TO3	47	14	61	61	12	73	54,5	108	26	134
TO4	60	8	68	30	8	38	35,8	90	16	106
TO5	21	4	25	19	4	23	47,9	40	8	48
VC	7	5	12	7	1	8	40,0	14	6	20
BI	8	1	9	2	1	3	25,0	10	2	12
NO	29	9	38	13	4	17	30,9	42	13	55
VCO	12	4	16	17	4	21	56,8	29	8	37
CN1	34	8	42	22	7	29	40,8	56	15	71
CN2	7	4	11	14	8	22	66,7	21	12	33
AT	22	3	25	23	5	28	52,8	45	8	53
AL	19	1	20	18	6	24	54,5	37	7	44
Piemonte	322	81	403	401	100	501	55,4	723	181	904

Utenti trattati per gambling patologico per tipologia utente, sesso e ex ASL.  
Piemonte 2011.

ex ASL	nuovi utenti			utenti già in carico				totale utenti		
	maschi	femmine	totale	maschi	femmine	totale	%	maschi	femmine	totale
1	12	1	13	77	18	95	88,0	89	19	108
2	19	5	24	46	7	53	68,8	65	12	77
3	11	3	14	39	10	49	77,8	50	13	63
4	14	11	25	13	5	18	41,9	27	16	43
5	37	14	51	47	11	58	53,2	84	25	109
10	10	0	10	14	1	15	60,0	24	1	25
6	10	1	11	14	2	16	59,3	24	3	27
7	46	7	53	11	5	16	23,2	57	12	69
9	4	0	4	5	1	6	60,0	9	1	10
8	21	4	25	19	4	23	47,9	40	8	48
11	7	5	12	7	1	8	40,0	14	6	20
12	8	1	9	2	1	3	25,0	10	2	12
13	29	9	38	13	4	17	30,9	42	13	55
14	12	4	16	17	4	21	56,8	29	8	37
15	25	2	27	13	5	18	40,0	38	7	45
16	2	2	4	4	2	6	60,0	6	4	10
17	7	4	11	5	0	5	31,3	12	4	16
18	7	4	11	14	8	22	66,7	21	12	33
19	22	3	25	23	5	28	52,8	45	8	53
20	9	0	9	8	3	11	55,0	17	3	20
21	10	1	11	10	3	13	54,2	20	4	24
Piemonte	322	81	403	401	100	501	55,4	723	181	904

# Utenti nuovi trattati per gambling patologico per sesso, età, ASL e per sede operativa. Piemonte 2011.

ASL	Sede operativa	maschi														femmine														totale
		0-14	5-19	0-24	5-29	0-34	5-39	0-44	5-49	0-54	5-59	0-64	65+	0-14	5-19	0-24	5-29	0-34	5-39	0-44	5-49	0-54	5-59	0-64	65+					
TO1	V. PASSALACQUA	0	0	1	1	0	2	3	1	3	0	0	1	0	0	0	0	0	0	0	0	1	0	0	0	13				
	V. MONTE ORTIGARA	0	0	0	2	1	5	1	1	2	2	3	2	0	0	0	0	1	0	0	0	1	1	0	2	24				
TO2	TABACCO&GAP	0	0	0	0	0	1	2	3	3	1	1	0	0	0	0	0	0	0	0	1	0	1	0	1	14				
	C.so VERCELLI GAP - Via ARTISTI	0	0	0	0	0	0	0	0	0	0	0	0	0	0	0	0	0	0	0	0	0	0	0	0	0				
TO3	CT Lucignolo & Co.	0	0	0	0	0	1	0	1	2	0	0	0	0	0	0	0	0	0	0	0	1	0	0	0	5				
	SPAZIO ALTROVE - GAP	0	0	3	0	4	4	3	2	4	4	2	3	0	0	0	0	0	0	0	1	1	2	3	2	39				
	GIAVENO	0	0	0	0	0	2	0	1	1	0	0	0	0	0	0	0	0	0	0	1	1	0	0	1	7				
	TORRE PELLICE	0	0	0	1	0	1	1	2	3	2	0	0	0	0	0	0	0	0	0	0	0	0	0	0	10				
TO4	CIRIÉ	0	0	1	0	0	2	1	1	0	1	0	0	0	0	0	0	0	0	0	0	0	0	0	0	6				
	LANZO T.SE	0	0	0	0	0	0	0	0	4	0	0	0	0	0	0	0	0	0	0	0	1	0	0	0	5				
	CHIVASSO	0	0	0	0	0	0	0	0	0	0	0	0	0	0	0	0	0	0	0	0	0	0	0	0	0				
	SETTIMO - SAN MAURO	0	0	1	1	5	10	12	4	3	5	1	4	0	0	0	1	0	0	0	1	1	0	4	0	53				
TO5	IVREA	0	0	0	0	1	1	0	1	0	1	0	0	0	0	0	0	0	0	0	0	0	0	0	0	4				
	CHIERI	0	0	0	0	0	1	1	0	0	0	0	0	0	0	0	0	0	0	0	1	0	0	0	0	3				
	CARMAGNOLA	0	0	0	0	0	2	0	2	0	0	0	0	0	0	0	0	0	0	1	0	0	1	0	0	6				
	MONCALIERI	0	0	0	0	2	1	3	2	0	0	1	0	0	0	0	0	0	0	0	0	0	0	0	0	9				
VC	NICHELINO	0	0	1	1	0	0	1	1	2	0	0	0	0	0	0	0	0	0	0	0	1	0	0	0	7				
	VERCELLI	0	0	1	0	0	0	1	1	0	0	1	0	0	0	0	0	0	2	1	0	1	0	0	0	8				
BI	BORGOSIESIA	0	0	1	0	0	0	1	1	0	0	0	0	0	0	0	0	0	0	0	0	0	1	0	0	4				
	BIELLA	0	0	0	0	0	0	0	2	0	0	0	1	0	0	0	0	0	0	0	0	0	0	0	0	3				
NO	COSSATO	0	0	0	0	1	1	0	1	1	0	0	1	0	0	0	0	0	1	0	0	0	0	0	0	6				
	TRECCATE	0	0	0	3	5	3	5	5	3	3	0	2	0	0	0	0	0	1	0	2	2	2	1	1	38				
VCO	VERBANIA	0	0	0	1	1	3	2	0	1	2	0	2	0	0	0	0	0	0	1	1	1	0	1	0	16				
CN1	CUNEO	0	0	4	0	1	3	2	6	3	1	3	1	0	0	0	0	0	0	1	1	0	0	0	0	26				
	BOVES	0	0	0	0	0	0	0	0	1	0	0	0	0	0	0	0	0	0	0	0	0	0	0	0	1				
	MONDOVI	0	0	0	0	0	1	1	0	0	0	0	0	0	0	0	0	0	0	0	0	0	0	0	2	4				
	CEVA	0	0	0	0	0	0	0	0	0	0	0	0	0	0	0	0	0	0	0	0	0	0	0	0	0				
	SAVIGLIANO	0	0	0	0	0	1	1	1	0	0	0	0	0	0	0	0	0	1	1	0	0	0	0	0	5				
	FOSSANO	0	0	0	0	0	0	0	0	0	0	0	0	0	0	0	0	0	0	1	0	0	0	0	0	1				
	SALUZZO	0	0	0	0	2	0	1	0	0	1	0	0	0	0	0	0	0	0	0	0	0	0	1	0	5				
CN2	BRA	0	0	0	0	0	0	0	0	0	0	0	0	0	0	0	0	0	0	0	0	0	0	0	0	0				
	ALBA	0	0	0	1	1	0	3	0	1	0	0	1	0	0	0	0	0	0	0	0	1	2	0	1	11				
AT	ASTI	0	1	1	1	2	1	3	2	0	1	0	0	0	0	0	0	0	0	0	0	0	1	0	0	13				
	NIZZA M.TO	0	1	0	1	1	1	2	2	1	0	1	0	0	0	0	0	0	1	0	0	0	1	0	0	12				
AL	ALESSANDRIA	0	0	1	0	0	0	3	0	2	0	1	0	0	0	0	0	0	0	0	0	0	0	0	0	7				
	TORTONA	0	0	0	0	0	1	1	0	0	0	0	0	0	0	0	0	0	0	0	0	0	0	0	0	2				
	VALENZA	0	0	0	0	2	1	1	2	0	0	0	0	0	0	0	0	1	0	0	0	0	0	0	0	7				
	CASALE M.TO	0	0	0	0	2	0	1	1	0	0	0	0	0	0	0	0	0	0	0	0	0	0	0	0	4				
TOTALE PIEMONTE		0	2	15	16	35	49	59	48	41	24	15	18	0	0	1	1	2	6	11	10	15	16	10	9	403				

Utenti già in carico trattati per gambling patologico per sesso, età, ASL e per sede operativa. Piemonte 2011.

ASL	Sede operativa	maschi													femmine													totale
		0-14	5-19	0-24	5-29	0-34	5-39	0-44	5-49	0-54	5-59	0-64	65+	0-14	5-19	0-24	5-29	0-34	5-39	0-44	5-49	0-54	5-59	0-64	65+			
TO1	V. PASSALACQUA	0	0	1	3	3	9	13	10	4	11	6	17	0	0	0	0	2	3	0	3	0	2	6	2	95		
	V. MONTE ORTIGARA	0	0	2	1	3	5	11	5	3	8	1	7	0	0	0	0	0	0	1	0	1	1	2	2	53		
TO2	TABACCO&GAP	0	0	0	2	2	3	3	10	4	8	5	2	0	0	0	0	0	1	0	0	2	2	2	3	49		
	C.so VERCELLI GAP - Via ARTISTI	0	0	0	0	0	0	0	1	0	0	0	1	0	0	0	0	0	0	0	0	0	0	0	0	2		
TO3	CT Lucignolo & Co.	0	0	0	0	0	0	1	1	1	1	0	0	0	0	0	0	0	0	0	0	0	0	0	0	4		
	SPAZIO ALTROVE - GAP	0	0	0	0	0	5	10	9	6	4	4	0	0	0	1	0	0	0	0	1	1	2	3	0	46		
	GIAVENO TORRE PELLICE	0	0	0	0	1	0	3	0	0	1	0	0	0	0	0	0	0	0	1	1	0	0	0	1	8		
TO4	CIRIE	0	0	0	1	0	0	4	3	1	2	1	0	0	0	0	0	0	0	0	0	0	1	1	0	14		
	LANZO T.SE	0	0	0	0	0	1	1	0	0	0	0	0	0	0	0	0	0	0	0	0	0	0	0	0	2		
	CHIVASSO	0	0	0	0	1	0	0	2	1	0	0	0	0	0	0	0	0	0	0	2	1	0	0	0	7		
	SETTIMO - SAN MAURO	0	0	0	1	0	1	1	2	0	1	1	0	0	0	0	0	0	0	0	2	0	0	0	0	9		
	IVREA	0	0	0	0	2	0	0	0	1	0	1	1	0	0	0	0	0	0	0	0	1	0	0	0	6		
TO5	CHIERI	0	0	0	0	1	0	0	0	3	0	0	0	0	0	0	0	0	0	0	0	1	0	0	0	5		
	CARMAGNOLA	0	0	0	0	0	0	2	0	0	0	1	0	0	0	0	0	0	1	0	1	0	0	0	0	5		
	MONCALIERI	0	0	0	1	0	0	0	1	1	0	0	0	0	0	0	0	0	0	0	0	0	0	0	0	3		
	NICHELINO	0	0	0	0	1	3	0	3	0	0	2	0	0	0	0	0	0	0	0	0	1	0	0	0	10		
VC	VERCELLI	0	0	0	0	0	1	1	0	0	1	0	1	0	0	0	0	0	0	0	1	0	0	0	0	5		
	BORGOSIESIA	0	0	0	0	0	2	0	1	0	0	0	0	0	0	0	0	0	0	0	0	0	0	0	0	3		
BI	BIELLA	0	0	0	0	0	0	1	0	0	0	0	0	0	0	0	0	0	1	0	0	0	0	0	0	2		
	COSSATO	0	0	0	0	0	0	0	0	1	0	0	0	0	0	0	0	0	0	0	0	0	0	0	0	1		
NO	TRECCATE	0	0	0	1	2	2	1	0	0	4	2	1	0	0	0	0	0	0	0	1	1	1	1	0	17		
VCO	VERBANIA	0	0	0	1	1	3	2	2	4	0	0	4	0	0	0	0	0	1	0	0	1	0	0	2	21		
CN1	CUNEO	0	0	0	1	1	2	3	4	1	1	0	0	0	0	0	0	0	1	1	0	0	1	0	2	18		
	BOVES	0	0	0	0	0	0	0	0	0	0	0	0	0	0	0	0	0	0	0	0	0	0	0	0	0		
	MONDOVI	0	1	0	0	0	1	0	0	1	0	0	1	0	0	0	0	0	0	0	0	0	1	0	0	5		
	CEVA	0	0	0	0	0	0	0	0	0	0	0	0	0	0	0	0	0	0	0	0	1	0	0	0	1		
	SAVIGLIANO	0	0	0	0	1	0	0	1	0	0	0	0	0	0	0	0	0	0	0	0	0	0	0	0	2		
	FOSSANO	0	0	0	0	0	0	0	0	0	0	0	0	0	0	0	0	0	0	0	0	0	0	0	0	0		
CN2	SALUZZO	0	0	0	0	0	0	1	0	1	0	1	0	0	0	0	0	0	0	0	0	0	0	0	0	3		
	BRA	0	0	0	0	1	1	2	3	0	1	0	0	0	0	0	0	0	1	0	1	0	0	0	2	12		
ALBA	ALBA	0	0	0	1	0	0	0	1	3	0	0	1	0	0	0	0	0	0	0	1	1	1	1	0	10		
	ASTI	0	0	1	1	1	5	2	7	1	3	1	0	0	0	0	0	0	1	0	2	0	2	0	0	27		
NIZZA M.TO	NIZZA M.TO	0	0	0	0	0	0	0	1	0	0	0	0	0	0	0	0	0	0	0	0	0	0	0	0	1		
	ALESSANDRIA	0	0	0	0	0	2	0	2	0	0	0	0	0	0	0	0	0	0	0	0	0	1	0	0	5		
AL	TORTONA	0	0	0	0	0	0	1	1	0	1	1	0	0	0	0	0	1	0	1	0	0	0	0	0	6		
	VALENZA	0	0	0	1	0	0	0	0	2	0	1	0	0	0	0	0	0	0	0	0	0	1	0	0	5		
	CASALE M.TO	0	0	0	0	0	2	1	0	3	0	0	0	0	0	0	0	0	0	0	0	0	1	1	0	8		
TOTALE PIEMONTE		0	1	6	16	24	53	66	73	43	50	29	40	0	0	1	0	3	11	4	19	11	19	18	14	501		

# Utenti trattati per gambling patologico per sesso, età, ASL e per sede operativa. Piemonte 2011.

ASL	Sede operativa	maschi													femmine													totale
		0-14	5-19	0-24	5-29	0-34	5-39	0-44	5-49	0-54	5-59	0-64	65+	0-14	5-19	0-24	5-29	0-34	5-39	0-44	5-49	0-54	5-59	0-64	65+			
TO1	V. PASSALACQUA	0	0	2	4	3	11	16	11	7	11	6	18	0	0	0	0	2	3	0	3	1	2	6	2	108		
	V. MONTE ORTIGARA	0	0	2	3	4	10	12	6	5	10	4	9	0	0	0	0	1	0	1	0	2	2	2	4	77		
TO2	TABACCO&GAP	0	0	0	2	2	4	5	13	7	9	6	2	0	0	0	0	0	1	0	1	2	3	2	4	63		
	C.so VERCELLI GAP - Via ARTISTI	0	0	0	0	0	0	0	1	0	0	0	1	0	0	0	0	0	0	0	0	0	0	0	0	2		
TO3	CT Lucignolo & Co.	0	0	0	0	0	1	1	2	3	1	0	0	0	0	0	0	0	0	0	0	1	0	0	0	9		
	SPAZIO ALTROVE - GAP	0	0	3	0	4	9	13	11	10	8	6	3	0	0	1	0	0	0	1	2	3	5	5	1	85		
	GIAVENO	0	0	0	0	1	2	3	1	1	1	0	0	0	0	0	0	0	0	2	2	0	0	0	2	15		
	TORRE PELLICE	0	0	1	2	2	3	2	4	4	3	0	3	0	0	0	0	0	0	0	1	0	0	0	0	25		
TO4	CIRIÉ	0	0	1	1	0	2	5	4	1	3	1	0	0	0	0	0	0	0	0	0	0	1	1	0	20		
	LANZO T.SE	0	0	0	0	0	1	1	0	4	0	0	0	0	0	0	0	0	0	0	0	1	0	0	0	7		
	CHIVASSO	0	0	0	0	1	0	0	2	1	0	0	0	0	0	0	0	0	0	2	1	0	0	0	7			
	SETTIMO - SAN MAURO	0	0	1	2	5	11	13	6	3	6	2	4	0	0	0	1	0	0	0	3	1	0	4	0	62		
IVREA	0	0	0	0	3	1	0	1	1	1	1	1	0	0	0	0	0	0	0	0	1	0	0	0	10			
TO5	CHIERI	0	0	0	0	1	1	1	0	3	0	0	0	0	0	0	0	0	0	1	0	1	0	0	0	8		
	CARMAGNOLA	0	0	0	0	0	2	2	2	0	0	1	0	0	0	0	0	0	1	1	1	0	1	0	0	11		
	MONCALIERI	0	0	0	1	2	1	3	3	1	0	1	0	0	0	0	0	0	0	0	0	0	0	0	0	12		
	NICHELINO	0	0	1	1	1	3	1	4	2	0	2	0	0	0	0	0	0	0	0	0	2	0	0	0	17		
VC	VERCELLI	0	0	1	0	0	1	2	1	0	1	1	1	0	0	0	0	0	2	1	1	1	0	0	0	13		
	BORGOSIESIA	0	0	1	0	0	2	1	2	0	0	0	0	0	0	0	0	0	0	0	0	1	0	0	0	7		
BI	BIELLA	0	0	0	0	0	0	1	2	0	0	0	1	0	0	0	0	0	1	0	0	0	0	0	0	5		
	COSSATO	0	0	0	0	1	1	0	1	2	0	0	1	0	0	0	0	0	1	0	0	0	0	0	0	7		
NO	TRECATE	0	0	0	4	7	5	6	5	3	7	2	3	0	0	0	0	0	1	0	3	3	3	2	1	55		
VCO	VERBANIA	0	0	0	2	2	6	4	2	5	2	0	6	0	0	0	0	0	1	1	1	2	0	1	2	37		
CN1	CUNEO	0	0	4	1	2	5	5	10	4	2	3	1	0	0	0	0	0	1	2	1	0	1	0	2	44		
	BOVES	0	0	0	0	0	0	0	0	1	0	0	0	0	0	0	0	0	0	0	0	0	0	0	0	1		
	MONDOVI	0	1	0	0	0	2	1	0	1	0	0	1	0	0	0	0	0	0	0	0	0	1	0	2	9		
	CEVA	0	0	0	0	0	0	0	0	0	0	0	0	0	0	0	0	0	0	0	0	1	0	0	0	1		
	SAVIGLIANO	0	0	0	0	1	1	1	2	0	0	0	0	0	0	0	0	0	1	1	0	0	0	0	0	7		
	FOSSANO	0	0	0	0	0	0	0	0	0	0	0	0	0	0	0	0	0	0	1	0	0	0	0	0	1		
	SALUZZO	0	0	0	0	2	0	2	0	1	1	1	0	0	0	0	0	0	0	0	0	0	0	1	0	8		
CN2	BRA	0	0	0	0	1	1	2	3	0	1	0	0	0	0	0	0	0	1	0	1	0	0	0	2	12		
	ALBA	0	0	0	2	1	0	3	1	4	0	0	2	0	0	0	0	0	0	0	1	2	3	1	1	21		
AT	ASTI	0	1	2	2	3	6	5	9	1	4	1	0	0	0	0	0	0	1	0	2	0	3	0	0	40		
	NIZZA M.TO	0	1	0	1	1	1	2	3	1	0	1	0	0	0	0	0	0	1	0	0	0	1	0	0	13		
AL	ALESSANDRIA	0	0	1	0	0	2	3	2	2	0	1	0	0	0	0	0	0	0	0	0	0	1	0	0	12		
	TORTONA	0	0	0	0	0	1	2	1	0	1	1	0	0	0	0	0	1	0	1	0	0	0	0	0	8		
	VALENZA	0	0	0	1	2	1	1	2	2	0	1	0	0	0	0	0	1	0	0	0	0	1	0	0	12		
	CASALE M.TO	0	0	0	0	2	2	2	1	3	0	0	0	0	0	0	0	0	0	0	0	0	1	1	0	12		
TOTALE PIEMONTE		0	3	21	32	59	102	125	121	84	74	44	58	0	0	2	1	5	17	15	29	26	35	28	23	904		

# RICOVERI PER ABUSO E DIPENDENZA DA ALCOL E PER PATOLOGIE ALCOL CORRELATE

## Andamento temporale. Piemonte 1996-2011.

SDO. Ricovero ordinario e day hospital. Tutte le diagnosi. Abuso e dipendenza da alcol, ICD-9: 303, 3050, 7903. Patologie alcol correlate, ICD-9: 291, 5710-5713, 4255.

### Abuso e dipendenza da alcol.

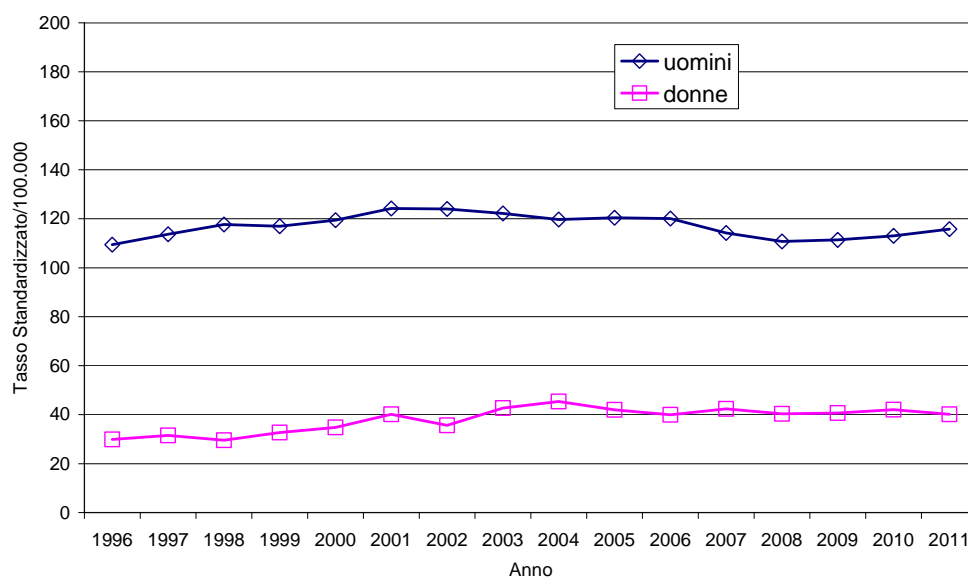

### Patologie alcol correlate.

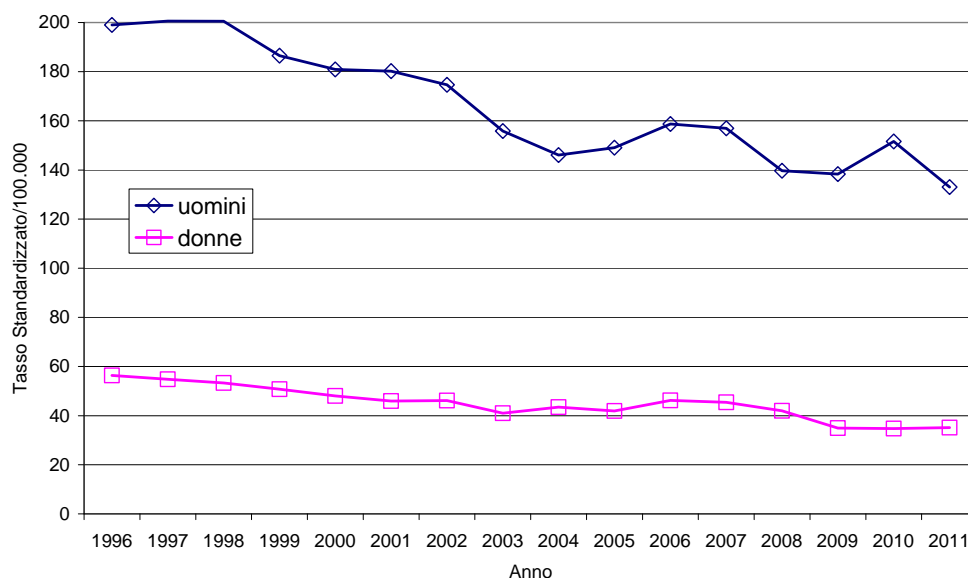

I tassi standardizzati di ricovero per abuso e dipendenza da alcol appaiono sostanzialmente stabili nel periodo 1996-2011 oscillando negli ultimi 5 anni tra 111/100.000 e 116/100.000 abitanti nei maschi e tra 40/100.000 e 42/100.000 abitanti nelle donne. I tassi standardizzati di ricovero per patologie alcol correlate continuano, invece, a mostrare un trend in diminuzione raggiungendo nel 2011 i valori più bassi dell'intero periodo sia nei maschi (133/100.000 abitanti) che nelle donne (35/100.000 abitanti).

**Primi ricoveri per classe d'età. Piemonte 2011.** Primo ricovero ordinario e day hospital. Tutte le diagnosi.

**Abuso e dipendenza da alcol.**

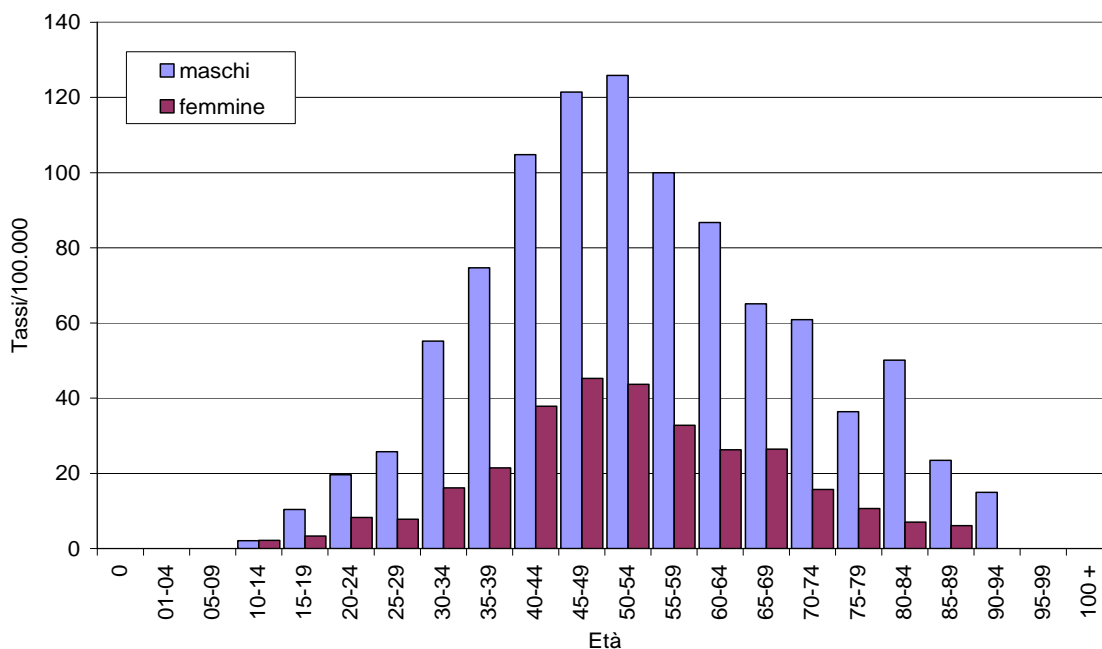

**Patologie alcol correlate.**

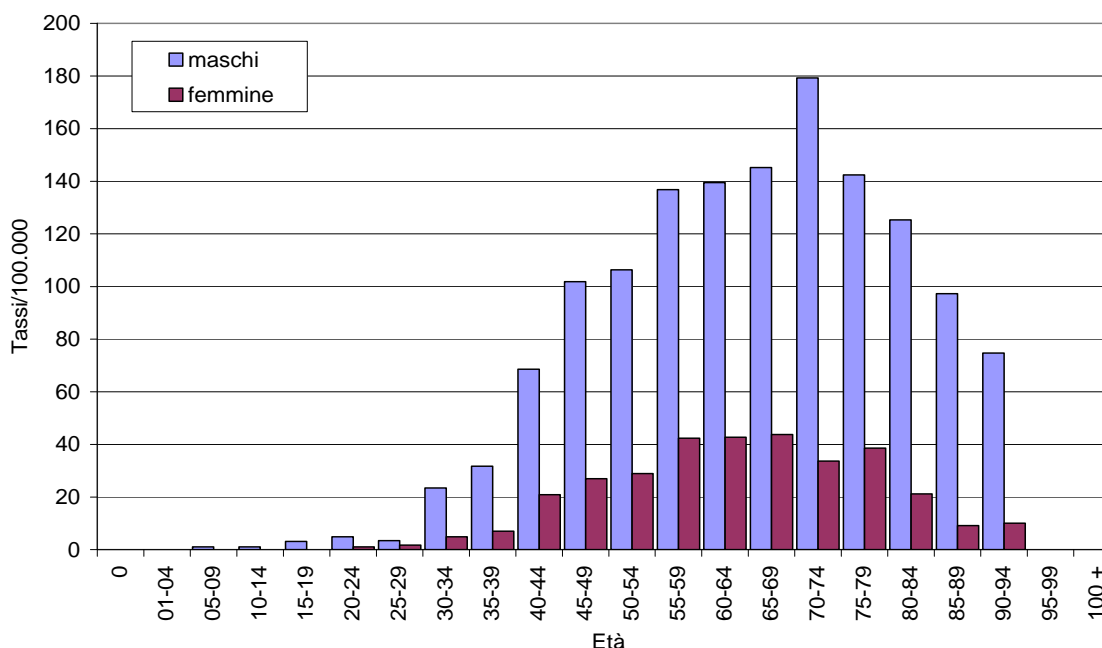

L'analisi dell'andamento dei primi ricoveri è utile per descrivere i soggetti escludendo i ricoveri ripetuti. Analizzando l'andamento per età dei primi ricoveri per abuso e dipendenza da alcol si osserva che il picco di frequenza è nelle classi d'età tra 40 e 59 anni in entrambi i sessi (in linea con le rilevazioni precedenti). Nelle patologie alcol correlate si osserva un progressivo aumento fino al picco di frequenza nella classe d'età 70-74 anni nei maschi, mentre nelle femmine le differenze risultano essere meno marcate e le frequenze maggiori si raggiungono nelle classi d'età tra i 55 e 79 anni con una diminuzione dei tassi nelle età successive.

**Ricoveri per ASL e genere. Piemonte 2011.** SDO. Ricovero ordinario e day hospital. Tutte le diagnosi. Non è stato possibile suddividere Torino nelle due ASL a causa della normativa sulla Privacy.

**Abuso e dipendenza da alcol.**

ASL	Tutti i ricoveri							
	maschi				femmine			
	Osservati	tassi std./ 100.000	rapporto std.	variazione statist.sign.*	Osservati	tassi std./ 100.000	rapporto std.	variazione statist.sign.*
TO1 - TO2	725	168,78	145	+	271	57,26	142	+
TO3	346	121,46	105		132	42,93	107	
TO4	254	99,67	86		78	29,03	72	-
TO5	124	83,31	72	-	36	22,62	56	-
VC	53	62,17	53	-	30	33,16	82	
BI	80	93,63	80		37	40,27	100	
NO	112	64,91	57	-	39	21,59	54	-
VCO	70	80,38	70	-	18	19,61	49	-
CN1	314	155,41	134	+	127	61,46	153	+
CN2	118	143,69	124		17	19,56	49	-
AT	74	73,37	63	-	35	33,12	82	
AL	227	103,42	88		103	44,35	110	
Piemonte	2.497	115,78	100		923	40,22	100	

\* Rapporto standardizzato statisticamente significativo rispetto alla media regionale: in eccesso (+) o in difetto (-).

ASL	Primi ricoveri							
	maschi				femmine			
	Osservati	tassi std./ 100.000	rapporto std.	variazione statist.sign.*	Osservati	tassi std./ 100.000	rapporto std.	variazione statist.sign.*
TO1 - TO2	355	82,75	131	+	127	26,74	131	+
TO3	174	60,96	97		54	17,53	87	
TO4	167	65,63	104		48	17,96	88	
TO5	68	46,19	72	-	18	11,41	56	-
VC	31	35,97	57	-	19	21,09	102	
BI	52	60,72	96		24	26,10	128	
NO	66	38,63	62	-	25	13,86	69	
VCO	47	54,06	87		12	13,02	65	
CN1	167	82,49	131	+	57	27,60	135	+
CN2	58	70,51	112		9	10,43	52	-
AT	49	48,71	76		17	16,16	79	
AL	126	57,31	89		57	24,51	119	
Piemonte	1.360	63,06	100		467	20,35	100	

\* Rapporto standardizzato statisticamente significativo rispetto alla media regionale: in eccesso (+) o in difetto (-).

Nel corso del 2011 sono stati effettuati complessivamente 3.420 ricoveri per abuso e dipendenza da alcol (1.827 primi ricoveri), con un incremento di 19 unità rispetto al 2010 (47 primi ricoveri in meno). Si osserva, come negli anni precedenti, una maggiore frequenza nei maschi: 2,7 volte in termini di valori assoluti e 2,9 volte in termini di tassi standardizzati.

Stratificando per le diverse ASL regionali e per genere i ricoveri totali e analizzando il rapporto standardizzato tra tassi, emerge che nelle ASL TO1-TO2 e CN1 vi è un eccesso di ricoveri sia nei maschi che nelle femmine, mentre il rapporto standardizzato è inferiore alla media regionale nelle ASL TO5, VC, NO, VCO e AT per i maschi e nelle ASL TO4, TO5, NO, VCO e CN2 per le femmine. Come già segnalato per i ricoveri totali, è emerso un eccesso di primi ricoveri per entrambi i generi nelle ASL TO1-TO2 e CN1 e una minore frequenza, rispetto alla media del Piemonte, nelle ASL TO5, VC, NO per i maschi e nelle ASL TO5 e CN2 nelle femmine.

## Patologie alcol correlate.

ASL	Tutti i ricoveri							
	maschi				femmine			
	Osservati	tassi std./ 100.000	rapporto std.	variazione statist.sign.*	Osservati	tassi std./ 100.000	rapporto std.	variazione statist.sign.*
TO1 - TO2	642	149,91	113		193	40,32	114	
TO3	386	134,53	101		116	38,38	110	
TO4	325	128,79	96		85	32,28	91	
TO5	159	109,06	81		45	29,31	83	
VC	153	172,80	130	+	19	20,51	57	
BI	153	173,04	130	+	42	44,29	125	
NO	163	101,55	76	-	48	27,53	79	
VCO	176	203,61	153	+	52	56,06	160	+
CN1	231	113,99	86		78	38,17	109	
CN2	112	137,80	104		25	29,87	85	
AT	97	94,48	70	-	24	22,05	63	
AL	273	118,71	89		79	32,90	93	
Piemonte	2.870	133,08	100		806	35,12	100	

\* Rapporto standardizzato statisticamente significativo rispetto alla media regionale: in eccesso (+) o in difetto (-).

ASL	Primi ricoveri							
	maschi				femmine			
	Osservati	tassi std./ 100.000	rapporto std.	variazione statist.sign.*	Osservati	tassi std./ 100.000	rapporto std.	variazione statist.sign.*
TO1 - TO2	333	77,72	105		130	27,17	135	+
TO3	210	73,55	100		60	20,12	100	
TO4	209	83,00	112		53	20,20	100	
TO5	83	57,15	77	-	26	17,06	85	
VC	76	85,87	116		10	10,68	53	-
BI	88	99,44	135	+	12	12,77	62	
NO	77	48,01	64	-	30	17,18	86	
VCO	92	106,43	145	+	24	25,90	129	
CN1	156	76,98	104		37	18,06	90	
CN2	54	66,62	90		13	15,58	78	
AT	65	63,53	85		16	14,77	74	
AL	149	65,07	88		49	20,29	101	
Piemonte	1.592	73,82	100		460	20,04	100	

\* Rapporto standardizzato statisticamente significativo rispetto alla media regionale: in eccesso (+) o in difetto (-).

Nel 2011 sono stati effettuati 3.676 ricoveri per patologie alcol correlate (2.052 primi ricoveri). Si osserva una maggiore frequenza nei maschi: 3,6 volte in termini di valori assoluti e 3,8 volte in termini di tassi standardizzati.

Stratificando per le diverse ASL regionali e per genere i ricoveri totali e analizzando il rapporto standardizzato tra tassi, emerge nel 2011 un eccesso di ricoveri tra i maschi nelle ASL di VC, BI e VCO, e una minore frequenza nelle ASL di NO e AT. Nelle femmine solo l'ASL VCO mostra un eccesso di ricoveri.

Dall'analisi dei primi ricoveri le ASL BI e VCO presentano un eccesso di ricoveri tra i maschi mentre le ASL TO5 e NO mostrano una frequenza minore. Per quanto riguarda le femmine le differenze statisticamente significative interessano l'ASL TO1-TO2, con un valore in eccesso di ricoveri rispetto alla media regionale, e l'ASL di VC con un valore inferiore di ricoveri rispetto alla media regionale.



**Ricoveri per reparto. Piemonte 2011.** SDO. Ricovero ordinario e day hospital. Diagnosi principale e secondaria. Reparti con almeno 10 ricoveri.

**Abuso e dipendenza da alcol.**

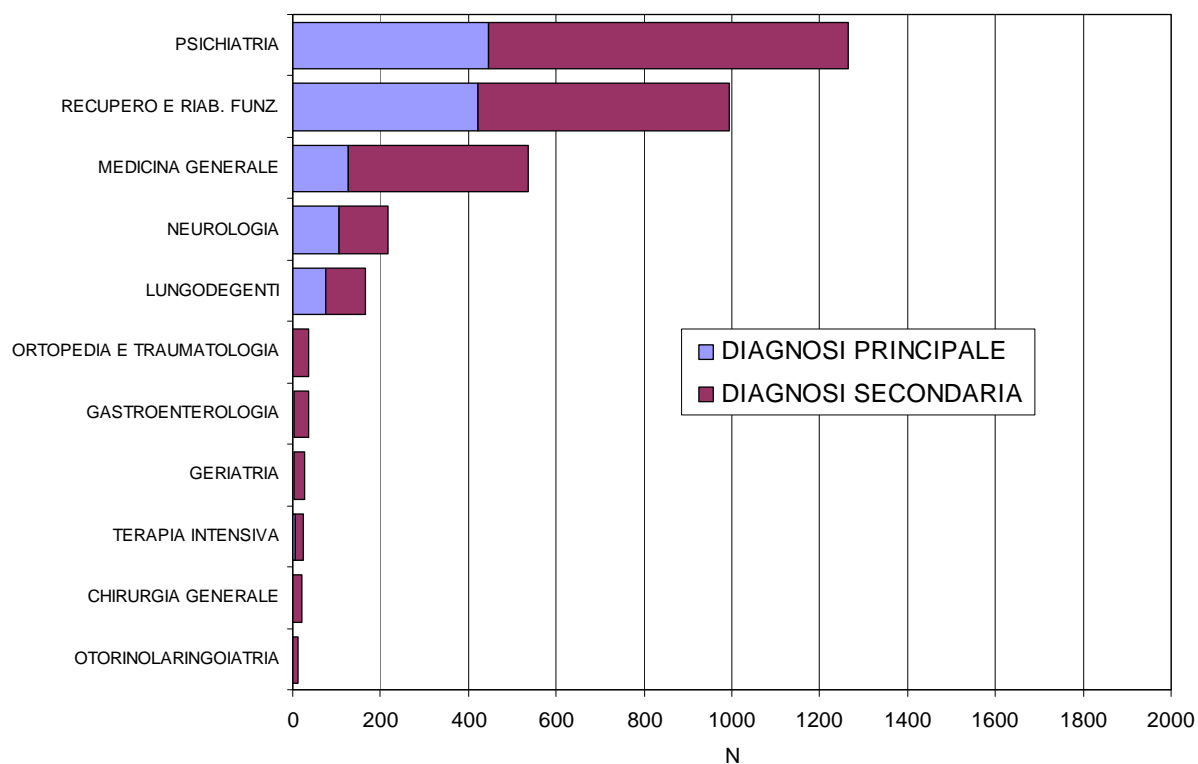

**Patologie alcol correlate**

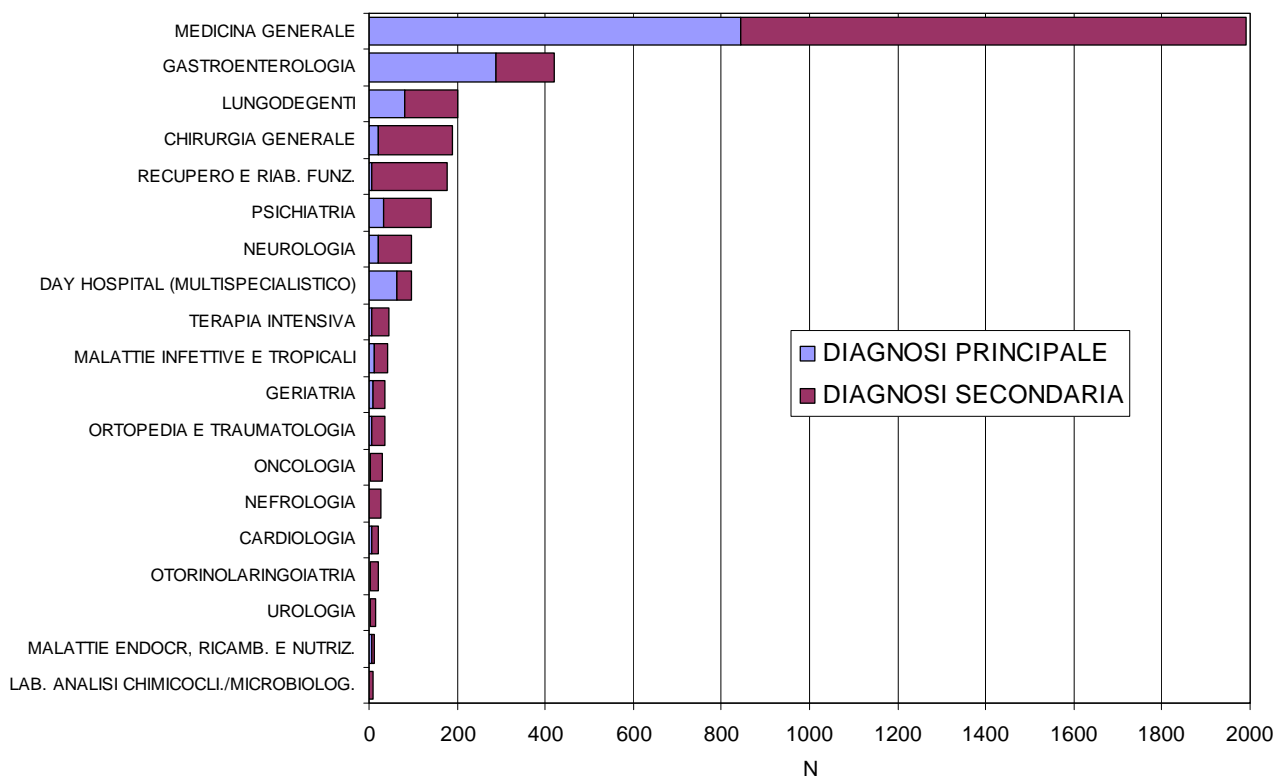

Dopo il forte calo registrato nel 2010 dei ricoveri con diagnosi principale di abuso e dipendenza da alcol (n=1.104), in diminuzione del 12% rispetto l'anno precedente, nel 2011 si osservato un aumento dell' 8,2% (n=1.194). La durata media del ricovero è stata di 21 giorni, in diminuzione rispetto a quanto registrato nel 2010 (22 giorni).

La psichiatria, con il 37% del totale dei ricoveri (n=445), continua ad essere il reparto con la maggiore proporzione di ricoveri legati alla dipendenza e all'abuso di alcol, ma in forte calo rispetto al 2010 (47% del totale pari a 515 ricoveri) e al 2009 (50%, n=631). Gli altri reparti a maggior frequenza di ricovero sono stati: recupero e riabilitazione funzionale (n=422), la medicina generale (n=126), la neurologia (n=105) e lungodegenti (n=76).

Sono stati effettuati altri 2.224 ricoveri con diagnosi secondaria di abuso e dipendenza da alcol, la cui durata media è stata di 18 giorni, in aumento rispetto al 2010 (17 giorni). I ricoveri sono stati effettuati principalmente nei reparti di: psichiatria (n=819), recupero e riabilitazione funzionale (n=572), medicina generale (n=410), neurologia (n=112) e lungodegenti (n=91).

Nel 2011 sono stati 1.421 ricoveri con diagnosi principale di patologie alcol correlate, in calo del 16% rispetto al 2010 (n=1.698). La durata media dei ricoveri è stata di 12 giorni, e sono stati effettuati principalmente nei reparti di medicina generale (n=845), gastroenterologia (n=287), lungodegenti (n=80) e day hospital multispecialistico (n=62). Va segnalato che nel 2011 si è registrata una forte riduzione del numero ricoveri nei reparti di gastroenterologia (n=287) se confrontato con il dato del 2009 (n=500).

Sono stati effettuati altri 2.257 ricoveri con diagnosi secondaria di patologie alcol correlate, la cui durata media è stata di 15 giorni, principalmente nei reparti di: medicina generale (n=1.146), recupero e riabilitazione funzionale (n=172), chirurgia generale (n=167), gastroenterologia (n=134), lungodegenti (n=122), psichiatria (n=107) e neurologia (n=75).

Come già rilevato nel periodo 2007-2010 circa due pazienti su tre, ricoverati con dipendenza ed abuso da alcol, sono segnalati come diagnosi secondarie, nel 2005 erano il 48%: il dato è di difficile interpretazione.

Continua nel 2011 il progressivo spostamento dei ricoveri con diagnosi principale di dipendenza e abuso di alcol dal reparto di psichiatria a quello di recupero e riabilitazione funzionale. Nell'ultima rilevazione la proporzione di ricoveri nei reparti di recupero e riabilitazione funzionale ha raggiunto il 35% del totale (nel 2008 erano il 7%, n=89), mentre la proporzione di ricoveri in psichiatria si è ridotta al 37% del totale (nel 2008 era al 66%, n=811).

La totalità di questa tipologia di ricoveri, ad esclusione dei 35 ricoveri extra-regionali è stata effettuata in sette case di cura convenzionate (S. Michele, Ville Turina Amione, S. Giorgio, Città di Brà, Ville Agustea, Villa Patrizia, Villa di Salute) e un presidio (Beata Vergine Consolata), evidenziando un probabile cambiamento organizzativo da parte di queste strutture sanitarie nella gestione di questi pazienti.

Viene confermata anche nel 2011 l'ampia dispersione dei ricoveri per abuso e dipendenza da alcol tra diverse tipologie di reparto e tra diversi presidi ospedalieri e case di cura, che meriterebbe maggiori approfondimenti (pagg. 58 e 59).

Ricoveri per abuso e dipendenza da alcol e patologie alcol correlate per reparto. Piemonte 2011. SDO. Ricovero ordinario e day hospital. Diagnosi principali e secondarie.

Reparto	Alcol dipendenza e abuso				Alcol correlate			
	diagnosi principale	% in strutture convenzionate	diagnosi secondarie	% in strutture convenzionate	diagnosi principale	% in strutture convenzionate	diagnosi secondarie	% in strutture convenzionate
PSICHIATRIA	445	48,5	819	29,3	33	21,2	17	52,3
RECUPERO E RIABILITAZIONE FUNZIONALE	422	75,6	572	34,6	6	66,7	172	35,5
MEDICINA GENERALE	126	0,8	41	2,0	845	2,4	1146	2,8
NEUROLOGIA	15	55,2	112	13,4	22		75	5,3
LUNGODEGENTI	76	84,2	91	56,4	8	33,8	122	37,7
TERAPIA INTENSIVA	5		18		6		4	
PEDIATRIA	5		3		2		1	
GASTROENTEROLOGIA	3		34		287		134	
GERIATRIA	2		24		9		28	
MALATTIE ENDOCR, RICAMB E NUTRIZ.	2		7		6		5	
DAY HOSPITAL (MULTISPECIALISTICO)	2		2		62		33	
OTORINOLARINGOIATRIA	1		12		4		17	
ORTOPEDIA E TRAUMATOLOGIA			37	2,7	7		29	
CHIRURGIA GENERALE			21	4,8	22		167	4,8
MALATTIE INFETTIVE E TROPICALI			9		12		29	
NEUROCHIRURGIA			7				7	
ONCOLOGIA			7		4		26	
CHIRURGIA TORACICA			5				3	
DERMATOLOGIA			5				6	
PNEUMOLOGIA			4				8	
UNITA' CORONARICA			4				6	
ASTANTERIA			3		1		2	
CARDIOLOGIA			3		5	2,0	16	
DETENUTI			3		3			
NEFROLOGIA			3		1		27	
UROLOGIA			3		2		14	
CARDIOCHIRURGIA			2	5,0			1	
ODONTOIATRIA E STOMATOLOGIA			2				4	
CHIRURGIA VASCOLARE			1				3	33,3
NEURORIABILITAZIONE			1					
PENSIONANTI					2			
LAB. ANALISI CHIMICOCLI/MICROBIOLOG.							1	
OSTETRICIA E GINECOLOGIA							4	
EMATOLOGIA							3	
CHIRURGIA MAXILLO FACCIALE							2	
MEDICINA DEL LAVORO							2	
RADIOTERAPIA							2	
REUMATOLOGIA							2	
WEEK SURGERY							2	
CHIRURGIA PLASTICA							1	
OCULISTICA							1	
Totale	1.194	55,1	2.224	23,2	1.421	4,2	2.257	9,2

**Ricoveri di residenti per abuso e dipendenza da alcol per reparto e istituto di cura. Piemonte 2011.** SDO. Ricovero ordinario e day hospital. Diagnosi principale e secondaria. Reparti e/o istituti con almeno 10 ricoveri complessivi per questo gruppo diagnostico. Nei totali di riga e di colonna e nel totale complessivo sono conteggiati anche i reparti e i presidi non inclusi nella tabella.

Istituto di cura	Reparto																	
	Diagnosi principale					Totale	Diagnosi secondaria									Totale		
	MED. GENERALE	NEUROLOGIA	PSICHIATRIA	REC. RIAB. FUNZ.	LUNGODEGENTI		CHIR. GENERALE	GERIATRIA	MED. GENERALE	NEUROLOGIA	ORTOP. TRAUMAT.	ORL	PSICHIATRIA	TERAPIA INTENSIVA	REC. RIAB. FUNZ.		GASTROENTER.	LUNGODEGENTI
C.d.C. VILLA CRISTINA-TORINO			177			177							127					127
C.d.C. S. GIORGIO-VIVERONE				57	28	85								14		1		15
C.d.C. VILLE AUGUSTA-BRUINO			1	77	5	83						1		22		6		29
FUORI REGIONE	12	4	29	35		82	1	9	1			44	1	8	1		74	
AZIENDA OSPEDALIERA S.CROCE E CARLE-CUNEO	23	2	44		1	77		5	22	13		16	1		19	1	93	
PRES. BEATA VER. CONSOLATA-S.MAURIZIO C.SE				68	3	71								355		6	361	
C.d.C. S. MICHELE-BRA				23	48	71						49		56	8		113	
C.d.C. VILLE TURINA AMIONE-S.MAURIZIO C.SE				9	46	10						44		35	4		83	
C.d.C. CITTA' DI BRA					51	6			4	1				9	3		17	
C.d.C. SALUS-ALESSANDRIA		51				51				8							9	
C.d.C. VILLA PATRIZIA-PIOSSASCO					37	12								33	14		47	
OSP. MAURIZIANO UMBERTO I -TORINO	7		17		2	26	1	31	2			21				6	63	
OSP. MARIA VITTORIA-TORINO	12		5			17	2	22	4		8	21	1				59	
OSP. SAN GIACOMO NOVI	1		15			17			4			13	1				18	
OSP. SS. ANTONIO E BIAGIO-ALESSANDRIA	1	4	11			16		7		1		26	1				40	
CIOV-OSP. EVANGELICO VALDESE-TORINO			14			14				1							1	
AZIENDA OSPEDALIERA S.LUIGI-ORBASSANO		2	11			13		4	1	1		32	2		12		55	
OSP. TORINO NORD EMERG. S. G. BOSCO-TORINO	9		4			13		37		3		9					51	
OSP. SANT'ANDREA-VERCELLI				13		13		4		2		15					22	
OSP. CIVICO-CHIVASSO	5	7				12		6	5		1	7					19	
OSP. S. SPIRITO CASALE	1	2	8			12		4	4	1		4					13	
OSP. CIVILE-IVREA		7	4			11	1		13	7		28	1				50	
OSP. DEGLI INFIRMI-RIVOLI			11			11	1	8		6		31					47	
AZ. OSP. MAGGIORE DELLA CARITA'-NOVARA			11			11			2			14					17	
STABILIMENTO OSPEDALIERO-CIRIE'	1		9			10		15	1			20					38	
OSP. CIVILE-ASTI			9			9	2	1	7			20					31	
C.d.C. VILLA DI SALUTE-TROFARELLO			6	3		9						19		11		1	31	
OSP. CIVILE DI SALUZZO	9					9	2	9		2		2			2		17	
OSP. CIVILE E.AGNELLI		1	6			7	1	1	13	2		15					32	
OSP. S. CROCE-MONCALIERI			7			7		2		2		21					27	
C.d.C. OSPEDALINO KOELLIKER-TORINO			7			7				7							7	
OSP. S.GIOV.BATTISTA MOLINETTE-TORINO	5		1			6	1	1	45	9		83	2		2		153	
OSP. DEGLI INFIRMI-BIELLA	3	2				6	1	17	3			22	1	2		1	49	
OSP. CIVICO DI S.LAZZARO-ALBA			4		1	6	1	22	2	1		13				1	40	
OSP. MAGGIORE SS ANNUNZIATA-SAVIGLIANO			5			6		3	4			17	1				25	
STABILIMENTO OSPEDALIERO-VERBANIA	2		4			6	1	5				12					19	
OSP. MAGGIORE SS. TRINITA' FOSSANO	5					5		6						1	3		10	
OSP. SS ANTONIO E MARGHERITA TORTONA	3	2				5		4	1	1							6	
OSP. MADONNA DEL POPOLO-OMEGNA	4					4		12		1							13	
OSP. CIVILE-GIAVENO	3				1	4		6									6	
OSP. CIVILE DI MONDOVI'	2					3	2	3				28					34	
OSP. SANTO SPIRITO-BRA	3					3	2	20				1			2		25	
OSP. S.BIAGIO-DOMODOSSOLA	3					3		1	3	1	3						9	
OSP. MAGGIORE-CHIERI	3					3		4	1			2					7	
OSP. CIVILE ACQUI	2					3		7									7	
OSP. MARTINI-TORINO						2		3	1			21					25	
OSP. S.S. TRINITA'-BORGOMANERO			1			1		5	2			26	1				34	
OSP. MAURIZIANO/STAB. OSP.-LANZO T.SE	1					1		13						1			15	
NUOVO OSP. CEVA	1					1	1	12						1			14	
OSP. CIVILE-CUORGNE'								14	1	1							16	
C.d.C. VILLA PAPA GIOV. XXIII-PIANEZZA														12			12	
<b>Totale</b>	<b>126</b>	<b>105</b>	<b>445</b>	<b>422</b>	<b>76</b>	<b>1.194</b>	<b>21</b>	<b>24</b>	<b>410</b>	<b>112</b>	<b>37</b>	<b>12</b>	<b>819</b>	<b>18</b>	<b>572</b>	<b>34</b>	<b>91</b>	<b>2.224</b>

Ricoveri di residenti per patologie alcol correlate per reparto e istituto di cura. Piemonte 2011. SDO. Ricovero ordinario e day hospital. Diagnosi principale e secondaria. Reparti e/o istituti con almeno 10 ricoveri complessivi per questo gruppo diagnostico. Nei totali di riga e di colonna e nel totale complessivo sono conteggiati anche i reparti e i presidi non inclusi nella tabella.

Istituto di cura	Reparto																				Totale							
	Diagnosi principale							Diagnosi secondaria																				
	DAY HOSPITAL	CHIRURGIA GENERALE MAL. INF. E TROPICALI	MEDICINA GENERALE	NEUROLOGIA	PSICHIATRIA	GASTROENTEROLOGIA	LUNGODEGENTI	Totale	DAY HOSPITAL	CARDIOLOGIA	CHIRURGIA GENERALE	GERIATRIA	MAL. INF. E TROPICALI	MEDICINA GENERALE	NEFROLOGIA	NEUROLOGIA	ORTO. E TRAUMA. ORL	PSICHIATRIA	UROLOGIA	TERAPIA INTENSIVA		REC. E RIAB. FUNZ.	GASTROENTEROLOGIA	LUNGODEGENTI	ONCOLOGIA	LAB. ANALISI CHI./MIC.	Totale	
OSP. S. GIOV. BATTISTA-TORINO	2	52	2			89		150		4	35	1		79	1	8		3	4	1	2		77	4		227		
OSP. MAURIZIANO UMBERTO I -TORINO		30		1	103	8		142	1	3				23				1		1		3	2			37		
OSP. SS. ANTONIO E BIAGIO-ALESSANDRIA					55	4		65	1	8	1	4		52	4			3		2		1	1			81		
OSP. MARIA VITTORIA-TORINO	8	1	51		1	2		63			2			29	2	2	3	2		1		1				43		
OSP. SANT'ANDREA-VERCELLI	14		1	35			4	56	8			1		22				1		1			2	4		41		
OSP. DEGLI INFERMI-BIELLA		1	2	43	3			50		5	1			81	3			1		1	1	3	9	3		113		
AZ. OSP. MAGGIORE DELLA CARITA'-NOVARA				19	4	23		47		4				52	2	4		2		2		9	1			80		
AZ. OSP. S.CROCE E CARLE-CUNEO				18	1	3	19	2	44	1	4	2	1	37	3	5			5			11				79		
OSP. MADONNA DEL POPOLO-OMEGNA				43				44						16												16		
AZ. OSP. S.LUIGI-ORBASSANO	6			22	3	11		43	9		3			33		2	3	5	2	5		18	2	1	4	89		
FUORI REGIONE	2	1	19	1	1	10		38	1	17	2			20		1		8			9	2				64		
OSP. CIVILE E AGNELLI				29	4	2		35		2	2			44		9	2		1	1	2				1	64		
OSP. CIVILE-CUORGNE'	18	1		9				35		7	10			12											1	30		
OSP. TORINO NORD EM. S. GIOV. BOSCO-TORINO				33	1			34	8	8				57	2				5		2			2		84		
OSP. CIVICO DI S.LAZZARO-ALBA				28	1	3		32	1	3				37	1								4			47		
OSP. MAURIZIANO/STAB. OSP.-LANZO T.SE	9			18		4		31						23	1					3		4				31		
STAB. OSPEDALIERO-VERBANIA			1	28	1			30		5	11			25	4					3				3	1	52		
OSP. S. SPIRITO CASALE				29		1		30	1	1	1	17		17	1					2		2	4			30		
PRESIDIO GRADENIGO-TORINO				5		23		28		1				7		1					6					15		
OSP. CIVILE-IVREA		1	15		6			25		10	18	1	5	6		2	3						1			47		
OSP. CIVILE-ASTI			2	10	1	4		23		5	2	26	1	1	1	2		1	3			7				50		
OSP. CIVILE-SUSA			1	22				23						14		1										15		
OSP. SS ANTONIO E MARGHERITA TORTONA				20				20			1			8												9		
STAB. OSPEDALIERO-CIRIE'				11	6	1		19	1					18	4	5	2		5					1		37		
OSP. SANTO SPIRITO-BRA			1	17				18						15									2			17		
OSP. MARTINI-TORINO	3	1		11				16	1	1	1	2		21	1	1										28		
OSP. MAGGIORE-CHIERI				14	1			16						17	1	1				2						22		
OSP. CIVILE DI SALUZZO				15				15			15	5		34		1						1				56		
OSP. S. LORENZO-CARMAGNOLA		1		14				15	1	2				26					1			1	1	1		32		
OSP. DEGLI INFERMI-RIVOLI			8	6				14	1	5				29		4	1	1	5	1						47		
PRESIDIO OSPEDALIERO RIUNITO - VENARIA		1		8		5		14						9									3			12		
OSP. S. CROCE-MONCALIERI			1	10				11						8		2		1	1							12		
PRESIDIO COTTOLENGO - TORINO				9		2		11	1					3						1	1	1				7		
OSP. SS.PIETRO E PAOLO-BORGOSIESA				9				10		2				28										1		33		
OSP. CIVICO-CHIVASSO				6	3			10		2				23	1	1	1	1		1						29		
C.d.C. ISTITUTO CLIMATICO-ROBILANTE						10		10															6			6		
OSP. S.BIAGIO-DOMODOSSOLA				8				9		1				21	2	3		1								28		
OSP. MAGGIORE SS.ANNUNZIATA-SAVIGLIANO	1		4		3			9	1					8	1	1	1	1			3					16		
OSP. S.S. TRINITA'-BORGOMANERO				7				8		1				34	5	1		1	2							45		
OSP. CIVILE DI MONDOVI'				7	1			8	1	3				12				1	1	1			1			20		
C.d.C. S. MICHELE-BRA					2	2		7										9		8						17		
C.d.C. CITTA' DI BRA				6				6						4						10	1					15		
C.d.C. VILLA CRISTINA-TORINO					5			5										45								45		
OSP. DI NIZZA E CANELLI-NIZZA M.TO				5				5						18						2						20		
OSP. MAGGIORE SS. TRINITA' FOSSANO				5				5						12						1	1					14		
NUOVO OSP. CEVA				4				4						10												10		
C.d.C. VILLA MARIA PIA-TORINO				3				3						12												12		
C.d.C. VILLA IDA-LAMZO T.SE						2		2													8	13				21		
OSP. CIVILE-GIAVENO				2				2						8									2			10		
PRES. BEATA V. C.-S.MAURIZIO C.SE								1													80	4				84		
CIOV-OSP. EVANGELICO VALDESE-TORINO				1				1						1	14											16		
C.d.C. S.LUCA-PECETTO				1				1		7				5												12		
C.d.C. VILLA PATRIZIA-PIOSSASCO						1		1													7	3				10		
C.d.C. S. GIORGIO-VIVERONE																					6	5				11		
Totale	62	22	12	845	22	33	287	80	1.421	33	16	167	28	29	1.146	27	75	29	17	107	14	40	172	134	122	26	10	2.257

# RICOVERI PER ABUSO E DIPENDENZA DA SOSTANZE

## Andamento temporale

SDO. Ricovero ordinario e day hospital. Piemonte 1996-2011. Tutte le diagnosi. Abuso e dipendenza da sostanze diverse dall'alcol ICD-9: 304, 3052-3059, 96500-96502, 96509, 9670, 9676, 9678, 9679, 9694, 9696, 9697, 9701, 64830-64834, 2920-2922, 2928, 2929.

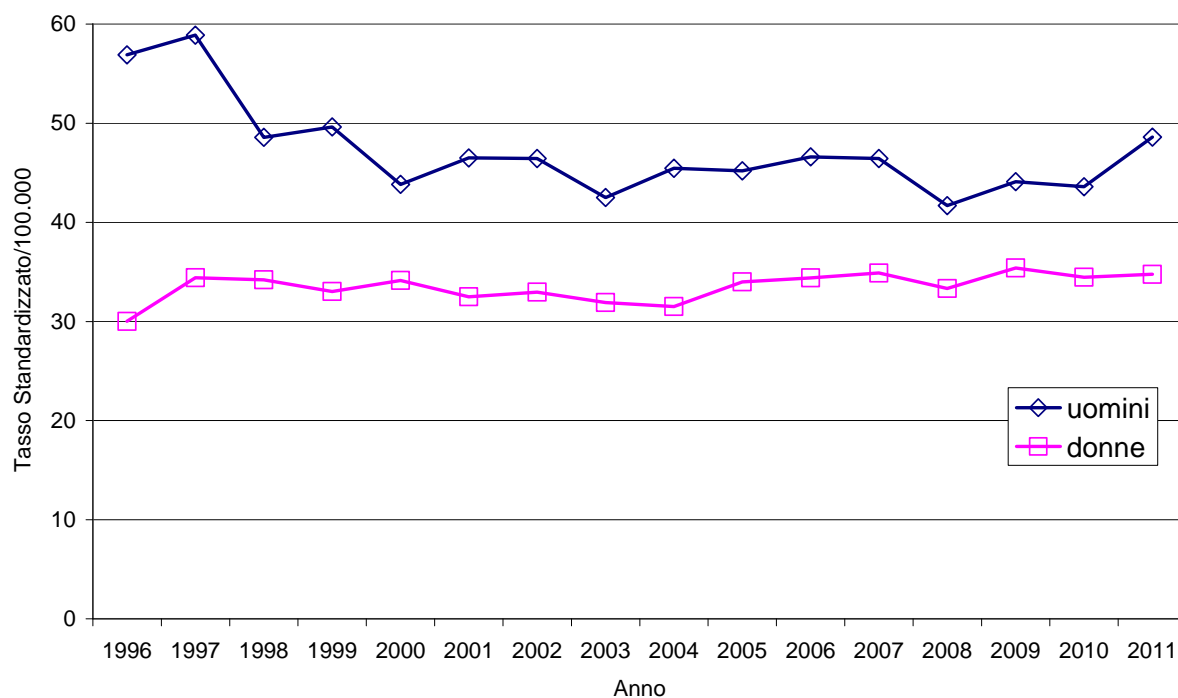

Nel 2011 i tassi standardizzati di ricovero per abuso e dipendenza da sostanze diverse dall'alcol mostrano un aumento rispetto alla sostanziale stabilità a partire dal 2000, nei maschi, raggiungendo il valore pari a 49/100.000 abitanti, mentre nelle donne i tassi standardizzati di ricovero si mantengono stabili oscillando tra i 32 e 35/100.000 abitanti. I tassi nei maschi sono superiori a quelli nelle donne in tutto il periodo di osservazione.

## Primi ricoveri per abuso e dipendenza da sostanze diverse dall'alcol per classe d'età. Piemonte 2011. Primo ricovero ordinario e day hospital. Tutte le diagnosi.

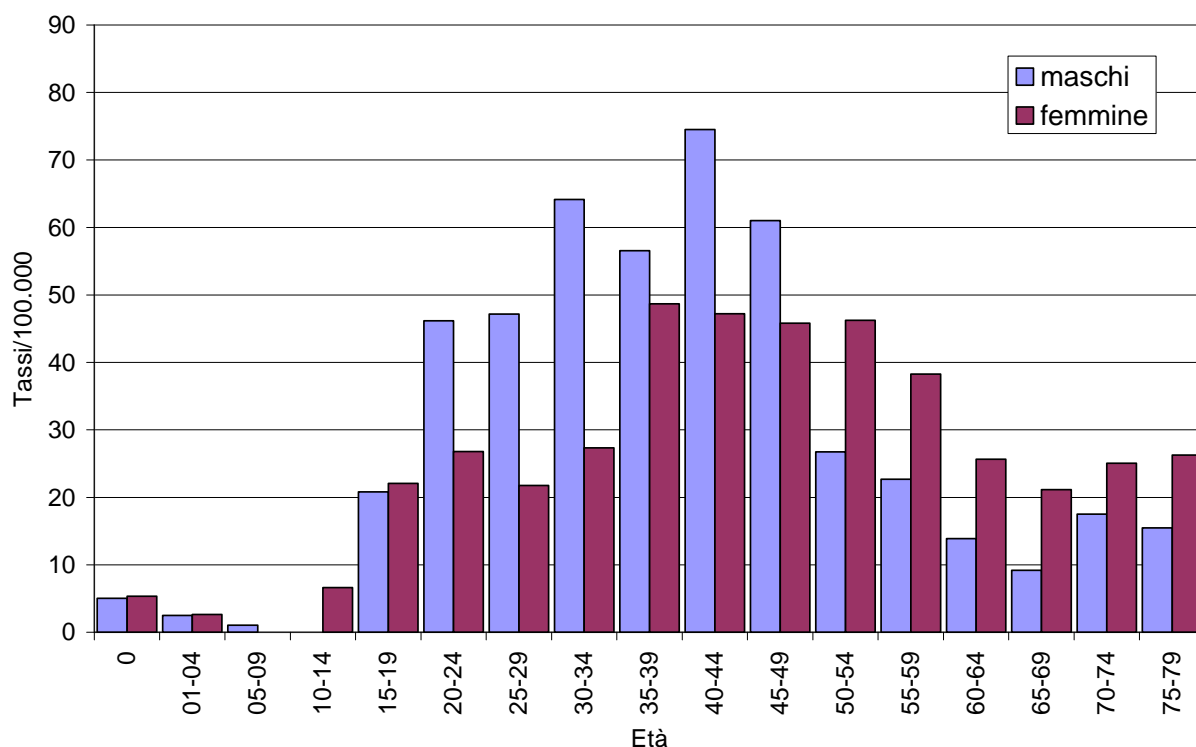

L'analisi dell'andamento dei primi ricoveri è utile per i soggetti escludendo i ricoveri ripetuti. Analizzando l'andamento per età dei primi ricoveri con diagnosi d'abuso e dipendenza da sostanze si osserva che il picco di frequenza è nelle classi d'età tra 30 e 49 anni nei maschi, con un tasso standardizzato superiore a 50/100.000 abitanti, e tra 35 e 54 anni nelle femmine, con un tasso standardizzato superiore a 40/100.000 abitanti. Nel 2011 si è registrato un forte incremento dei ricoveri tra i maschi nella classe d'età tra i 40-44 anni (tasso 75/100.000 abitanti) rispetto al 2010 (tasso 61/100.00) e nella classe d'età 20-24 anni (tasso 46/100.000 abitanti) rispetto all'anno precedente (31/100.000 abitanti). Merita un ulteriore approfondimento la presenza di ricoveri per abuso e dipendenza da sostanze nelle fasce di età più avanzate, presenza che risulta aumentata nel 2011 rispetto al triennio precedente sia nei maschi che nelle femmine. Infine, come già segnalato nel precedente bollettino, l'andamento dei tassi mostra una maggiore frequenza di ricoveri tra le femmine oltre i 50 anni d'età rispetto ai maschi.

## Ricoveri per abuso e dipendenza da sostanze diverse dall'alcol per reparto. Piemonte 2011. SDO. Ricovero ordinario e day hospital. Diagnosi principale e secondaria. Reparti con almeno 10 ricoveri.

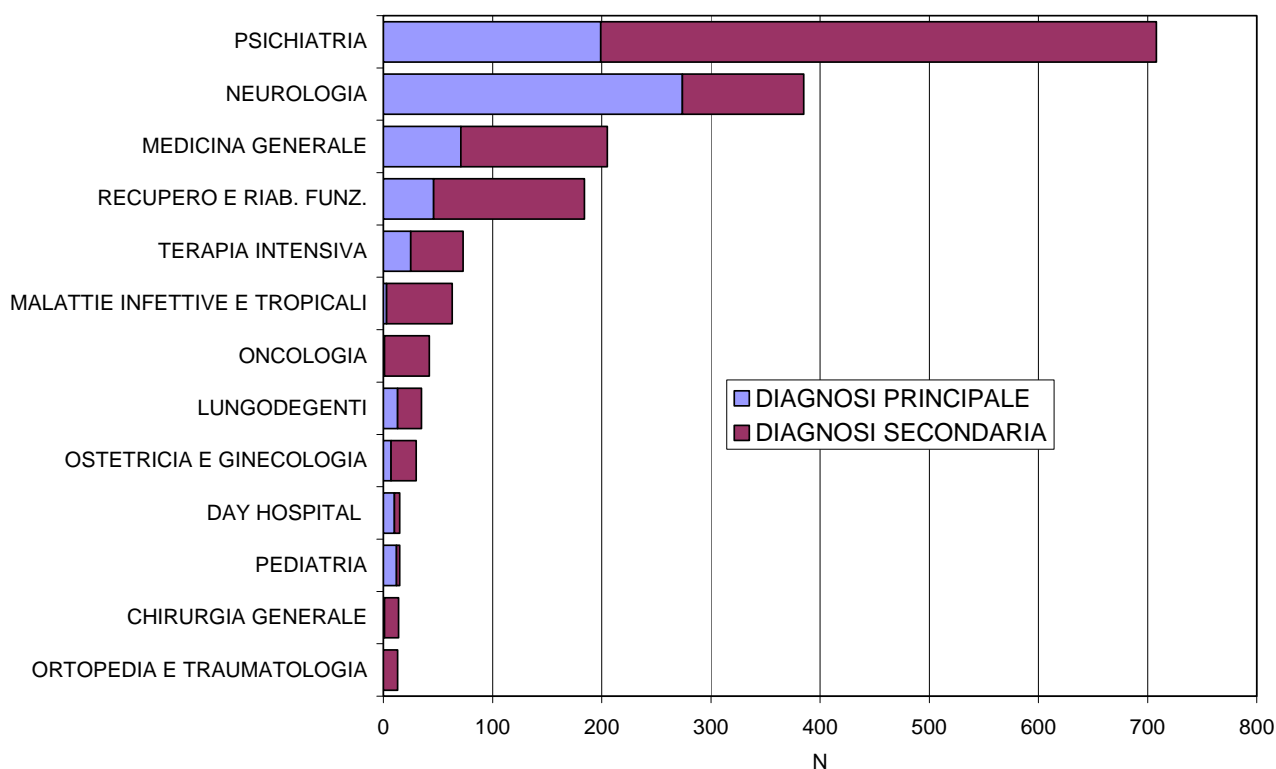

Nel 2011 sono stati complessivamente 1.846 i ricoveri per abuso e dipendenza da sostanze conteggiando quelli con diagnosi sia principale sia secondaria. I 669 ricoveri con diagnosi principale (13% in più rispetto al 2009) sono stati effettuati principalmente in tre tipologie di reparto: neurologia (n=274), psichiatria (n=199) e medicina generale (n=71). Anche nel 2011 la neurologia è il reparto dove si osserva la maggior proporzione di ricoveri (41% del totale), sostituendo, a partire dal 2009 la psichiatria come reparto di riferimento per questa tipologia di ricovero. Per quanto riguarda i ricoveri con diagnosi secondaria di abuso e dipendenza da sostanze, rimane la psichiatria è il reparto dove si registra la maggiore proporzione di ricoveri. Infatti, nel 2011 dei 1.177 ricoveri con diagnosi secondaria circa il 43% (n=509) sono stati effettuati nelle unità operative di psichiatria, seguono: recupero e riabilitazione funzionale al 12% (n=138), la medicina generale all'11% (n=134) e la neurologia, dove sono stati ricoverati circa il 9% dei pazienti (n=111). Come negli anni precedenti continua ad osservarsi una forte dispersione dei ricoveri per abuso e dipendenza da sostanze tra diverse tipologie di reparto e tra diversi presidi ospedalieri e case di cura probabilmente legata a motivi organizzativi che meriterebbe ulteriori approfondimenti (pagg. 64 e 65).



**Ricoveri per abuso e dipendenza da sostanze diverse dall'alcol per ASL e genere. Piemonte 2011.** SDO. Ricovero ordinario e day hospital. Tutte le diagnosi. Non è stato possibile suddividere Torino nelle due ASL a causa della normativa sulla Privacy.

ASL	Tutti i ricoveri							
	maschi				femmine			
	Osservati	tassi std./ 100.000	rapporto std.	variazione statist.sign.*	Osservati	tassi std./ 100.000	rapporto std.	variazione statist.sign.*
TO1 - TO2	357	81,49	166	+	183	38,22	110	
TO3	128	45,86	93		112	37,57	107	
TO4	72	28,49	59	-	66	24,56	71	-
TO5	56	37,21	77		33	20,61	60	-
VC	27	32,12	65		16	18,23	50	-
BI	32	38,64	79		20	21,35	63	
NO	57	32,68	67	-	56	31,17	90	
VCO	36	41,79	88		34	38,15	108	
CN1	68	33,25	69	-	76	36,13	104	
CN2	37	44,09	91		25	28,75	83	
AT	48	48,49	99		41	38,04	111	
AL	130	59,88	124		136	58,43	167	+
Piemonte	1.048	48,59	100		798	34,77	100	

\* Rapporto standardizzato statisticamente significativo rispetto alla media regionale: in eccesso (+) o in difetto (-).

ASL	Primi ricoveri							
	maschi				femmine			
	Osservati	tassi std./ 100.000	rapporto std.	variazione statist.sign.*	Osservati	tassi std./ 100.000	rapporto std.	variazione statist.sign.*
TO1 - TO2	237	54,27	160	+	152	31,74	109	
TO3	81	29,04	86		106	35,61	120	
TO4	60	23,77	71	-	58	21,63	74	-
TO5	47	31,23	93		28	17,43	61	-
VC	17	20,00	59	-	14	15,99	52	-
BI	25	30,09	89		18	19,18	66	
NO	41	23,45	70	-	48	26,58	91	
VCO	26	30,20	92		27	30,30	101	
CN1	54	26,35	79		57	27,06	93	
CN2	26	31,16	92		20	22,93	79	
AT	23	23,13	69		32	29,61	102	
AL	87	40,12	119		113	48,30	164	+
Piemonte	724	33,57	100		673	29,32	100	

\* Rapporto standardizzato statisticamente significativo rispetto alla media regionale: in eccesso (+) o in difetto (-).

Nel corso del 2011 sono stati effettuati 1.846 ricoveri per dipendenza e abuso di sostanze (1.397 primi ricoveri). I maschi presentano una maggiore frequenza sia in valori assoluti sia in termini di tassi standardizzati. Per il dato relativo a tutti i ricoveri, le ASL TO1-TO2 nei maschi e AL nelle femmine presentano un eccesso rispetto alla media regionale, mentre le ASL TO4, NO e CN1 per i maschi e TO4, TO5 e VC per le femmine presentano un minor numero di ricoveri (statisticamente significativo) rispetto alla media piemontese. Anche considerando unicamente i primi ricoveri si registrano degli scostamenti nelle diverse ASL del Piemonte. In particolare nelle ASL TO1-TO2 nei maschi e AL nelle femmine si registra un eccesso di ricoveri totali rispetto alla media regionale, mentre nelle ASL TO4, VC e NO per i maschi e TO4, TO5 e VC nelle femmine si osserva una minore propensione al ricovero rispetto alla media regionale.

Ricoveri di residenti per abuso e dipendenza da sostanze diverse dall'alcol per reparto. Piemonte 2011. SDO. Ricovero ordinario e day hospital. Diagnosi principale e secondarie.

Reparto	Tossicodipendenza e abuso			
	diagnosi principale % in strutture convenzionate		diagnosi secondarie % in strutture convenzionate	
NEUROLOGIA	274	12,8	111	23,4
PSICHIATRIA	199	15,6	59	21,9
MEDICINA GENERALE	71	1,5	134	3,0
RECUPERO E RIABILITAZIONE FUNZIONALE	46	8,4	138	62,3
TERAPIA INTENSIVA	25		48	
LUNGODEGENTI	13	1,0	22	77,3
PEDIATRIA	12		3	
DAY HOSPITAL (MULTISPECIALISTICO)	1		5	
OSTETRICIA E GINECOLOGIA	7		23	
MALATTIE INFETTIVE E TROPICALI	3		6	
ASTANTERIA	2		2	
PNEUMOLOGIA	2		2	
ONCOLOGIA	1		41	
CHIRURGIA GENERALE	1		13	3,8
CARDIOLOGIA	1		2	
NEFROLOGIA	1		2	
PENSIONANTI	1			
ORTOPEDIA E TRAUMATOLOGIA			13	7,7
UNITA' CORONARICA			8	
DETENUTI			7	
GERIATRIA			6	
CHIRURGIA PLASTICA			4	
OTORINOLARINGOIATRIA			3	
UROLOGIA			3	
GRANDI USTIONATI			3	
LAB. ANALISI CHIMICOCLI./MICROBIOLOG.			3	
CHIRURGIA TORACICA			2	
MALATTIE ENDOCR. RICAMB. E NUTRIZ.			2	
NEUROCHIRURGIA			2	
CHIRURGIA VASCOLARE			1	
DERMATOLOGIA			1	
GASTROENTEROLOGIA			1	
ONCOEMATOLOGIA PEDIATRICA			1	
RADIOTERAPIA			1	
REUMATOLOGIA			1	
Totale	669	17,5	1.177	21,2

**Ricoveri di residenti per abuso e dipendenza da sostanze diverse dall'alcol per reparto e istituto di cura. Piemonte 2011.** SDO. Ricovero ordinario e day hospital. Diagnosi principale e secondaria. Reparti e/o istituti con almeno 10 ricoveri complessivi per questo gruppo diagnostico. Nei totali di riga e di colonna e nel totale complessivo sono conteggiati anche i ricoveri nei reparti e istituti non inclusi nella tabella.

Istituto di cura	Reparto																				
	Diagnosi principale								Totale	Diagnosi secondaria											Totale
	DAY HOSPITAL	MED. GENERALE	NEUROLOGIA	PEDIATRIA	PSICHIATRIA	TER. INTENSIVA	REC. RIAB. FUNZ.	LUNGODEGENTI		CHIR. GENERALE	MAL. INF. TROPICALI	MED. GENERALE	NEUROLOGIA	ORTOP. E TRAUMAT.	OSTETRICIA E GINEC.	PSICHIATRIA	TER. INTENSIVA	REC. RIAB. FUNZ.	LUNGODEGENTI	ONCOLOGIA	
FUORI REGIONE	8	7	89	1	71	2	8	190	1	2	19	9		34	3	14				89	
OSPEDALE DEGLI INFERMI-RIVOLI		2	29	1	3	1		36	1		4			19	1					25	
OSP. SS. ANTONIO E BIAGIO-ALESSANDRIA		4	21		6	1		35	1	2	5	10		4	20					45	
CIOV-OSP. EVANG. VALDESE-TORINO			30					30				2								2	
CASA DI CURA S. GIORGIO-VIVERONE							20	9								12	2			14	
CASA DI CURA SALUS-ALESSANDRIA		1	26					27			1	18								19	
CASA DI CURA VILLA CRISTINA-TORINO					26			26						68						68	
OSP. MAURIZIANO UMBERTO I -TORINO		2	19		5			26			10	1	1	1	13	2		1		30	
OSP. S.G. BATTISTA MOLINETTE-TORINO		2	19		2	1		25			16	24	1	53	3			39		148	
AZ. OSP. S.CROCE E CARLE-CUNEO		11	3		8	1		23		1	17	12		7	2					43	
OSPEDALE CIVILE-ASTI			9		11			20		1	1	3		25						33	
OSPEDALE MARIA VITTORIA-TORINO		11						12			7	2		22						37	
OSPEDALE CIVILE-IVREA			5		6	1		12				1	1	16	1					19	
OSPEDALE CIVICO DI S.LAZZARO-ALBA		2	1	2	7			12			1			13	1					16	
OSP. S.S. TRINITA'-BORGOMANERO		1			10			11	1		1			6						8	
OSPEDALE SAN GIACOMO NOVI		2	1		7			10				1		14	3					18	
AZ. OSP. MAGGIORE DELLA CARITA'-NOVARA		1	2		6			9	1	2	2	8		9	2					25	
OSP. TORINO NORD EM. S. G. BOSCO-TORINO		3			4	2		9			5			11						16	
C.d.C. OSPEDALINO KOELLIKER-TORINO			9					9			1	8	1							10	
STABILIMENTO OSPEDALIERO-VERBANIA		1		1	6			8		1	1			16	1			1		21	
STABILIMENTO OSPEDALIERO-CIRIE'	2			1	2	1		6			2			1	16					19	
CASA DI CURA VILLE AUGUSTA-BRUINO							5	1								11	3			14	
CASA DI CURA VILLA PATRIZIA-PIOSSASCO							4	2								3	7			10	
AZ. OSP. S.LUIGI-ORBASSANO		1	2		2			5			5	1		11						24	
OSPEDALE CIVILE E.AGNELLI			2		3			5				4		16	1					21	
OSPEDALE SANT'ANDREA-VERCELLI			1		3	1		5	1	1			1	10	4					17	
OSP.OSTETRICO GINEC. S.ANNA-TORINO								5						16						16	
OSPEDALE CIVICO-CHIVASSO		1	1		1	2		5			2	1		6						10	
OSPEDALE DEGLI INFERMI-BIELLA				1	1		1	4		10	1	3		11	2					31	
OSPEDALE MARTINI-TORINO		1		1		2		4	1		1		1	9	2			1		15	
C.d.C. VILLE TURINA AMIONE-S.MAURIZIO C.SE							4	4						9		4				13	
OSP. MAGGIORE SS.ANUNZIATA-SAVIGLIANO					3	1		4			1			5	4					10	
CASA DI CURA S. MICHELE-BRA					3			3						28	26	1				55	
OSPEDALE AMEDEO DI SAVOIA-TORINO								3			40									40	
CASA DI CURA CITTA' DI BRA							3	3							19	3				22	
C.d.C. VILLA DI SALUTE-TROFARELLO					2		1	3						6	8	1				15	
OSPEDALE CIVILE DI MONDOVI'				2				2			4			13	6					23	
PRES. BEATA V. CONSOLATA-S.MAURIZIO C.SE							1	1							31	1				32	
OSPEDALE S. CROCE-MONCALIERI				1				1			2		1	1	21	3				28	
<b>Totale</b>	<b>10</b>	<b>71</b>	<b>274</b>	<b>12</b>	<b>199</b>	<b>25</b>	<b>46</b>	<b>13</b>	<b>669</b>	<b>13</b>	<b>60</b>	<b>134</b>	<b>111</b>	<b>13</b>	<b>23</b>	<b>509</b>	<b>48</b>	<b>138</b>	<b>22</b>	<b>41</b>	<b>1.177</b>

# DECESSI PER OVERDOSE

## Andamento temporale

Numero decessi per overdose per sesso e anno di osservazione. Piemonte 1980-2011. Fonti: ISS su dati ISTAT 1980-2002 (ICD 9: 304), 2003 e 2006-2008 (ICD 10: F11-F16; F18-F19). Ministero dell'Interno - Dipartimento della Pubblica Sicurezza 2004-2005 e 2009-2011. I dati del 2009 e del 2011 non sono stratificati per genere.

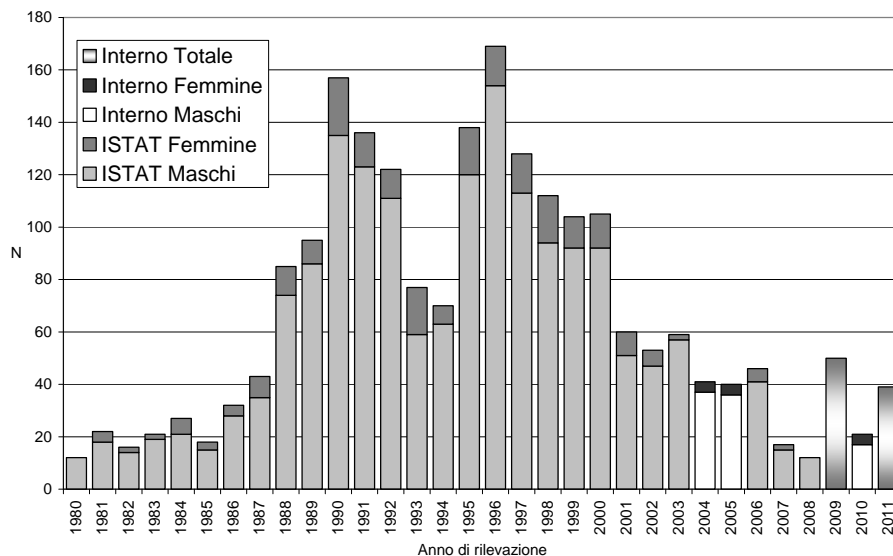

Decessi per overdose. Tasso standardizzato per età per 100.000 abitanti (TSD), per sesso e anno d'osservazione. Piemonte-Italia 1980-2008. Fonti: ISS su dati ISTAT 1980-2002 (ICD 9: 304), 2003 e 2006-2008 (ICD 10: F11-F16; F18-F19).

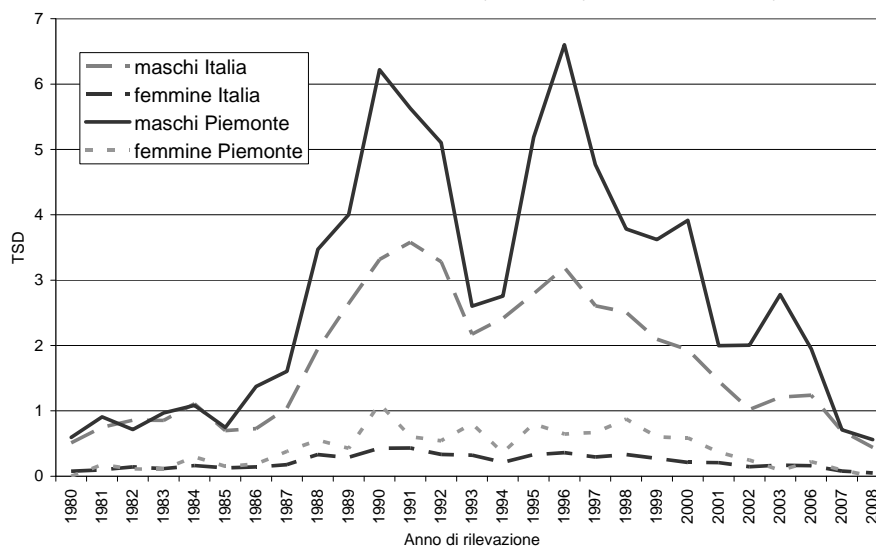

Il numero di soggetti deceduti per overdose in Piemonte, in base ai dati ISTAT, è oscillato intorno ai 20 soggetti l'anno fino al 1985. È andato aumentando dalla seconda metà degli anni '80, con due picchi di 157 decessi nel 1990 e di 169 nel 1996. In seguito il numero è andato progressivamente diminuendo fino a 12 decessi nel 2008. Nel triennio successivo, in base ai dati del Ministero dell'Interno, di solito più elevati dei dati ISTAT, si osserva un andamento a picchi caratterizzato da 50 decessi nel 2009, 21 nel 2010 e 39 nel 2011.

Va ricordato che i dati relativi agli anni 2004-2005 e 2009-2011 derivano dalla fonte del Ministero dell'Interno (i dati ISTAT vengono rilasciati con un ritardo di 3-4 anni), inoltre l'istituto, per problemi interni, non ha rilasciato dati di mortalità per causa di morte per il 2004 e 2005).

L'andamento dei tassi standardizzati (TSD) piemontesi ricalca quello nazionale fino al 1985. In seguito si osservano valori maggiori di circa due volte fino al 2003. Dal 2006 il trend dei TSD di mortalità del Piemonte si riducono, allineandosi al tasso nazionale, sino a raggiungere nel 2008 il valore di 0,27 per 100.000 abitanti. Resta da spiegare l'eccesso osservato nel periodo 1986-2003. I possibili determinanti potrebbero essere molti: una

maggiore prevalenza di soggetti eroinomani a livello di popolazione, un maggior rischio di overdose dovuto ad una maggiore variabilità della purezza della sostanza sul mercato illegale, oppure un minor livello di protezione dall'overdose o dal decesso sia dei soggetti in trattamento sia di quelli fuori trattamento.

Il primo determinante citato, la prevalenza di eroinomani, non sembra spiegare l'eccesso di mortalità piemontese: a fronte della proporzione di utenti trattati in Piemonte sul totale nazionale che rimane sostanzialmente costante negli anni, la proporzione di decessi in Piemonte sul totale nazionale varia in misura più ampia.

Infine, pare opportuno segnalare la forte riduzione del numero di decessi segnalati nel database di mortalità dell'ISTAT per gli anni 2007 e 2008, non in linea con quanto riportato nell'anno precedente (sempre dal database ISTAT) e con quelli successivi diramati dal Ministro dell'Interno.

Numero decessi per overdose per sesso e anno d'osservazione. Tasso standardizzato per 100.000 abitanti (TSD/100.000). Percentuale decessi e utenti piemontesi sul totale nazionale. Piemonte-Italia 1980-2011. Fonti: ISS su dati ISTAT 1980-2008 (codifica ICD-9 per gli anni dal 1980 al 2002, codifica ICD-10 per gli anni successivi al 2002). Elaborazione OED di dati ISTAT 2003 (Italia e Piemonte) e 2006 (solo Piemonte) (ICD 9: 304). Ministero dell'Interno - Dipartimento della Pubblica Sicurezza 2004-2005 e 2009-2011 Italia, 2004-2005 e 2009-2011 Piemonte (dati in grassetto). I dati del 2009 e 2011 non sono stratificati per genere. L'assenza dei tassi standardizzati in alcuni anni è dovuta alla mancanza della distribuzione per età dei dati forniti e/o sull'impossibilità di individuare il denominatore corretto.

Anno	Italia						Piemonte						% Decessi Piemonte/ Italia	% Utenti Piemonte/ Italia
	Maschi		Femmine		Totali		Maschi		Femmine		Totali			
	N	TSD/ 100.000	N	TSD/ 100.000	N	TSD/ 100.000	N	TSD/ 100.000	N	TSD/ 100.000	N	TSD/ 100.000		
1980	130	0,51	19	0,08	149	0,29	12	0,59	0	0,00	12	0,30	8,1	--
1981	195	0,75	26	0,10	221	0,42	18	0,91	4	0,18	22	0,54	10,0	--
1982	225	0,86	37	0,14	262	0,50	14	0,71	<=3	0,11	<=17	0,41	6,1	--
1983	229	0,85	30	0,12	259	0,49	19	0,97	<=3	0,11	<=22	0,54	8,1	--
1984	301	1,11	45	0,16	346	0,64	21	1,08	6	0,30	27	0,69	7,8	--
1985	193	0,70	35	0,13	228	0,41	15	0,75	<=3	0,15	<=18	0,45	7,9	--
1986	204	0,73	40	0,14	244	0,44	28	1,37	4	0,19	32	0,78	13,1	--
1987	300	1,04	50	0,18	350	0,61	35	1,60	8	0,38	43	0,99	12,3	--
1988	564	1,94	95	0,33	659	1,14	74	3,47	11	0,55	85	2,01	12,9	--
1989	776	2,64	83	0,29	859	1,46	86	4,00	9	0,43	95	2,21	11,1	--
1990	987	3,32	125	0,43	1112	1,87	135	6,22	22	1,11	157	3,66	14,1	--
1991	1076	3,58	129	0,43	1205	2,01	123	5,63	13	0,60	136	3,12	11,3	11,3
1992	1004	3,28	100	0,33	1104	1,81	111	5,10	11	0,54	122	2,82	11,1	10,0
1993	672	2,17	99	0,32	771	1,25	59	2,60	18	0,80	77	1,70	10,0	9,9
1994	750	2,41	61	0,21	811	1,31	63	2,76	7	0,36	70	1,56	8,6	10,6
1995	885	2,79	111	0,33	996	1,56	120	5,19	18	0,80	138	2,99	13,9	10,3
1996	1025	3,19	115	0,36	1140	1,78	154	6,60	15	0,64	169	3,62	14,8	10,2
1997	846	2,61	99	0,29	945	1,45	113	4,77	15	0,67	128	2,72	13,5	9,9
1998	826	2,51	100	0,33	926	1,42	94	3,78	18	0,87	112	2,33	12,1	10,2
1999	694	2,09	85	0,27	779	1,19	92	3,62	12	0,60	104	2,14	13,4	9,9
2000	637	1,93	71	0,21	708	1,08	92	3,91	13	0,59	105	2,28	14,8	9,7
2001	479	1,46	64	0,21	543	0,84	51	2,00	9	0,37	60	1,20	11,0	9,7
2002	336	1,02	47	0,15	383	0,58	47	2,00	6	0,24	53	1,14	13,8	9,2
2003	338	1,21	51	0,17	389	0,68	57	7,78	2	0,09	59	1,39	15,2	8,5
2004	<b>420</b>	--	<b>31</b>	--	<b>451</b>	--	<b>37</b>	--	<b>4</b>	--	<b>41</b>	--	9,1	8,5
2005	<b>526</b>	--	<b>47</b>	--	<b>573</b>	--	<b>36</b>	--	<b>4</b>	--	<b>40</b>	--	7,0	8,9
2006	354	1,24	47	0,16	401	0,68	41	1,95	5	0,22	46	1,06	11,5	9,0
2007	200	0,69	24	0,08	224	0,38	15	0,71	2	0,09	17	0,39	7,6	8,7
2008	128	0,44	15	0,05	143	0,24	12	0,56	0	0	12	0,27	8,4	8,6
2009	<b>440</b>	--	<b>44</b>	--	<b>484</b>	--	--	--	--	--	<b>50</b>	--	10,3	9,2
2010	<b>332</b>	--	<b>42</b>	--	<b>374</b>	--	<b>17</b>	--	<b>4</b>	--	<b>21</b>	--	5,6	9,0
2011	<b>314</b>	--	<b>48</b>	--	<b>362</b>	--	--	--	--	--	<b>39</b>	--	10,8	--

# DIPARTIMENTI PER LE DIPENDENZE (DPD): PERSONALE

Al 31 dicembre 2011 le unità di personale sono 837, di cui 731 dedicate all'attività clinica, con un orario medio settimanale di 33 ore. Gli operatori dedicati all'attività clinica sono prevalentemente di ruolo, 126 sono convenzionati con un orario medio di 25 ore. Sono a tempo parziale 184 operatori con un orario medio settimanale di 21 ore.

Gli operatori addetti all'attività clinica nelle tossicodipendenze sono 697, prevalentemente di ruolo e a tempo pieno, 117 sono convenzionati con un orario medio di 26 ore e 171 sono a tempo parziale con un orario medio di 23 ore. I dati osservati sono simili a quelli del 2010.

Gli operatori dedicati all'attività clinica in alcologia sono 445 con un orario medio di 34 ore a settimana, di questi solo 34 sono "esclusivamente addetti" all'alcologia. Gli operatori sono prevalentemente di ruolo e a tempo pieno, 54 sono convenzionati con un orario medio di 27 ore e 83 sono a tempo parziale con un orario medio di 24 ore. I dati osservati sono simili a quelli del 2010.

Gli operatori dedicati all'attività di riduzione del danno sono 53 di questi 37 sono "esclusivamente addetti" alla riduzione del danno. Gli operatori sono prevalentemente di ruolo e a tempo pieno, 18 sono convenzionati e 8 sono a tempo parziale.

Gli operatori dedicati all'attività nelle sedi Carcere sono 87 di questi 42 sono "esclusivamente addetti" al carcere, 45 sono convenzionati e 31 sono a tempo parziale.

## Personale addetto al trattamento della dipendenza da sostanze e comportamenti psicoattivi, per qualifica e sede operativa. Piemonte 2011.

Sistema informativo "Dati anagrafici delle strutture pubbliche per le dipendenze patologiche". La tabella descrive il personale per sede operativa: se la stessa persona lavora in più sedi è conteggiata in ciascuna.

ASL	Sede operativa	Amministrativo	Assistente sanitario	Assistente sociale	Educatore professionale	Infermiere professionale	Medico	Psicologo	Altro	Totale
TO1	PASSALACQUA	1	1	1	5	3	6	5		22
	LOMBROSO	1			3	4	3	4		16
	MONTEVIDEO	1		1	1	4	4	4	1	16
	FARINELLI	1		3	2	2	3	6	1	18
	ALCOLOGIA FARINELLI			2	1	1	2	3		9
	DIREZIONE	2		1			1		1	5
	CARCERE MINORILE				1		1	2		4
	NOMIS COSSILLA	2	1	3	1	5	4	2		18
	MONTE ORTIGARA	2	1	1	3	4	3	6	1	21
	GRUPPI E NUOVE DIPENDENZE								1	1
	ALCOLOGIA NOMIS COSSILLA			1	1	1	1	1	1	6
	ALCOLOGIA MONTE ORTIGARA					1	5	2	1	9
TO2	PACCHIOTTI	1		3	5	1	7	4	1	22
	LOMBARDIA	3		6	6	5	8	7	1	36
	DROP-IN				8		1	2	2	13
	PRONTA ASSIST. SANITARIA					6	3	1	2	12
	SOMM. FARMACI - SVIZZERA					6	1	1	2	10
	ALCOLOGIA MONTALE			2	2	1	3	3	1	12
	TABACCO						3	2		5
	GAP - MONTALE			1	2		1	3		7
	CARCERE			4	2		6	7	1	20
	GHEDINI	2	1	4	7	2	5	7	6	34
	VERCELLI	1		3	5	6	6	6	3	30
	ALCOLOGIA ARTISTI			1	5	2	3	5		16
	CAN GO					1			6	7
	SOMM. FARMACI - S.G. BOSCO								1	1
WEBCOCCARE							4		4	
GAP - ARTISTI				1			4		5	
TO3	COLLEGNO	1		2	3	4	4	4	1	19
	RIVOLI	1		3	3	2	3	3		15
	AVIGLIANA	1		1	3	3	3	2		13
	SUSA			1	3	3	3	2		12
	OULX			1	2	3	3	2		11
	CT LUCIGNOLO				12					12
	ENDURANCE				1					1
	ALTROVE				2		1	1		4
	SOTTOVENTO				2			1	3	6
	DROP-IN				2			1	3	6
	VENARIA REALE			2	2	2	2	3		11
	ORBASSANO	1		1	4	2	4	2	3	17
	GIAVENO			1	2	1	1	2		7
	BAOBAB				1			1	2	4
	CASA VERDE AIDS			1	3	1	1	1	1	8
	BEINASCO	1		1	5	3	5	4	3	22
	GAP - GRUGLIASCO				2			1		3
	PEROSA ARGENTINA			1	1	1	1	2		6
	TORRE PELLICE	1		1	2	1	1	2		8
	PINEROLO	1	1	3	2	5	4	3		19
	SOMM. FARMACI		1		1					2
CENTRO ANTIFUMO			1	1	1	1	1		5	
GAP - TORRE PELLICE			1	2	1	1	1		6	
MAL. INFETTIVE				1			1		2	
TO4	CIRIÉ'	1	1	1	2	5	5	3		18
	LANZO TORINESE			1	2	2	5	3		13
	CHIVASSO	1		1	4	5	4	5		20
	SOMM. FARMACI CHIVASSO					5	3			8
	SETTIMO DON PAVIOLO	1	1		2		2	2		8
	LEINI'				1		1	1		3
	VOLPIANO				4	1	1	1		7
	CASTIGLIONE				3	1	1	1		6
	SETTIMO REGIO PARCO				3	1	2	2		8
	S. MAURO				2	1	1	1		5
	PARAPIGLIA				1	2	1	1		5
	SOMM. FARMACI SETTIMO			1		5	5			11
	CENTRO ANTIFUMO					3	1	1		5
	GAP		1		2		1	4		8
	ALCOLOGIA	1				1	1			3
	RIVAROLO	1		2	1	4	2	2		12
	IVREA	1		2	1	5	3	2		14
CALUSO			1	1	2	1	1		6	
SOMM. FARMACI COURGNE'					4	2			6	
CARCERE - IVREA			2	2	2	2	2		8	
TO5	CHIERI	2		2	2	2	1	3		12
	CARMAGNOLA			1	1	2	2	2		8
	MONCALIERI			3	2	4	3	3		15
	NICHELINO			2	1	2	1	2	1	9
	ALCOLOGIA TABACCO CHIERI		1	1		1	1	3	1	8

(Segue) Personale addetto al trattamento della dipendenza da sostanze e comportamenti psicoattivi, per qualifica e sede operativa. Piemonte 2011.

Sistema informativo "Dati anagrafici delle strutture pubbliche per le dipendenze patologiche". La tabella descrive il personale per sede operativa: se la stessa persona lavora in più sedi è conteggiata in ciascuna.

ASL	Sede operativa	Amministrativo	Assistente sanitario	Assistente sociale	Educatore professionale	Infermiere professionale	Medico	Psicologo	Altro	Totale
VC	VERCELLI	1		1	2	5	4		1	14
	BORGOSIESIA	2		2	2	1	1			8
	CARCERE	1		1	1			1		4
BI	BIELLA	1		2	3	5	5	4		20
	COSSATO	1		2	1	4	3	2		13
	CARCERE BIELLA	1					1	4		6
	DROP IN - BIELLA	1			4	1				6
NO	NOVARA	2		1	5	5	6	3		22
	TRECCATE	1		1	1	2	3			7
	ARONA			1	1	4	2	1		9
	BORGOMANERO			1	1	4	3	1		10
	ALCOLOGIA NOVARA			1	1	1	1			4
	ALCOLOGIA TRECCATE			1	1	1	1			4
	ALCOLOGIA ARONA			1	1	2				4
	ALCOLOGIA BORGOMANERO			1	1	1	1	1		5
	CARCERE NOVARA				1	3	2	1		7
VCO	VERBANIA	1		2	1	3	1	2		10
	DOMODOSSOLA	1		1	1	3	3	1		10
	GRAVELLONA TOCE				1	2	2	1		6
	CARCERE			1			1	2		4
CN1	CUNEO	1		5	5	3	7	5		26
	DRONERO				1		1	1		3
	BOVES			1	2		1			4
	CARCERE CUNEO			2			1	2		5
	MONDOVI	1		4	3	1	3	1	1	14
	CEVA			1	1	1	2	1		6
	SAVIGLIANO	1		3	2	2	3	3		14
	ALCOLOGIA FOSSANO	1		1	2	2	1	2		9
	SALUZZO	1		2	4	2	1	3		13
	ALCOLOGIA SALUZZO	1		1	2	1	1	2		8
	CARCERE SALUZZO				3		1	3		7
	CARCERE FOSSANO			1	1		1	2		5
CN2	ALBA	2		3	5	4	3	3	3	23
	BRA			2	2	3	2			9
	CARCERE ALBA					7	3	1		11
AT	ASTI	1		4	3	4	5	4	1	22
	NIZZA MONFERRATO			1	1	2	2	1		7
	CARCERE			1			1	1		3
AL	ALESSANDRIA			4	5	3	3	5		20
	TORTONA			1	2	2	1	1		7
	CARCERE			1	2		1	2		6
	ALCOLOGIA ALESSANDRIA			3	2			2	1	8
	DROP-IN - ALESSANDRIA				1				6	7
	CENTRO DIURNIO - ALESSANDRIA				1					1
	VALENZA	1		1	2	2	1	1		8
	CASALE MONFERRATO	1		2	6	4	1	3		17
	NOVI LIGURE				1	2	2	1		6
	OVADA			1	1	1	1	1		5
	ACQUI TERME			1	2	2	1			6
VCO	VERBANIA	1		2	1	3	1	2		10
	DOMODOSSOLA	1		1	1	3	3	1		10
	GRAVELLONA TOCE				1	2	2	1		6
	CARCERE			1			1	2		4
CN1	CUNEO	1		5	5	3	7	5		26
	DRONERO				1		1	1		3
	BOVES			1	2		1			4
	CARCERE CUNEO			2			1	2		5
	MONDOVI	1		4	3	1	3	1	1	14
	CEVA			1	1	1	2	1		6
	SAVIGLIANO	1		3	2	2	3	3		14
	ALCOLOGIA FOSSANO	1		1	2	2	1	2		9
	SALUZZO	1		2	4	2	1	3		13
	ALCOLOGIA SALUZZO	1		1	2	1	1	2		8
	CARCERE SALUZZO				3		1	3		7
	CARCERE FOSSANO			1	1		1	2		5
CN2	ALBA	2		3	5	4	3	3	3	23
	BRA			2	2	3	2			9
	CARCERE ALBA					7	3	1		11
AT	ASTI	1		4	3	4	5	4	1	22
	NIZZA MONFERRATO			1	1	2	2	1		7
	CARCERE			1			1	1		3
AL	ALESSANDRIA			4	5	3	3	5		20
	TORTONA			1	2	2	1	1		7
	CARCERE			1	2		1	2		6
	ALCOLOGIA ALESSANDRIA			3	2			2	1	8
	DROP-IN - ALESSANDRIA				1				6	7
	CENTRO DIURNIO - ALESSANDRIA				1					1
	VALENZA	1		1	2	2	1	1		8
	CASALE MONFERRATO	1		2	6	4	1	3		17
	NOVI LIGURE				1	2	2	1		6
	OVADA			1	1	1	1	1		5
	ACQUI TERME			1	2	2	1			6



Personale addetto al trattamento della dipendenza da alcol, per qualifica e sede operativa. Piemonte 2011. Sistema informativo "Dati anagrafici delle strutture pubbliche per le dipendenze patologiche". La tabella descrive il personale per sede operativa: se la stessa persona lavora in più sedi è conteggiata in ciascuna.

ASL	Sede operativa	Amministrativo	Assistente sanitario	Assistente sociale	Educatore professionale	Infermiere professionale	Medico	Psicologo	Altro	Totale
TO1	PASSALACQUA	1	1	1	5	3	6	5		22
	LOMBROSO	1		1	3	4	3	4		16
	MONTEVIDEO	1		1	1	4	4	4	1	16
	ALCOLOGIA FARINELLI			2	1	1	2	3		9
	ALCOLOGIA NOMIS COSSILLA	2	1	3	1	5	4	2		18
	ALCOLOGIA MONTE ORTIGARA	2	1	1	3	4	3	6	1	21
TO2	ALCOLOGIA MONTALE			2	2	1	3	3	1	12
	ALCOLOGIA ARTISTI			1	5	2	3	5		16
TO3	COLLEGNO	1		2	3	4	4	4	1	19
	RIVOLI	1		3	3	2	3	3		15
	AVIGLIANA	1		1	3	3	3	2		13
	VENARIA REALE			2	2	2	2	3		11
	GIAVENO			1	2	1	1	2		7
	BEINASCO	1		1	5	3	5	4	3	22
	PEROSA ARGENTINA			1	1	1	1	2		6
	TORRE PELLICE	1		1	2	1	1	2		8
	PINEROLO	1	1	3	2	5	4	3		19
TO4	CIRIE'	1	1	1	2	5	5	3		18
	LANZO TORINESE			1	2	2	5	3		13
	CHIVASSO	1		1	4	5	4	5		20
	ALCOLOGIA	1				1	1			3
	RIVAROLO	1		2	1	4	2	2		12
	IVREA	1		2	1	5	3	2		14
TO5	CALUSO			1	1	2	1	1		6
	CARMAGNOLA			1	1	2	2	2		8
	MONCALIERI			3	2	4	3	3		15
	NICHELINO			2	1	2	1	2	1	9
VC	ALCOLOGIA TABACCO CHIARI		1	1		1	1	3	1	8
	VERCELLI	1		1	2	5	4		1	14
BI	BORGOSIESA	2		2	2	1	1			8
	BIELLA	1		2	3	5	5	4		20
NO	COSSATO	1		2	1	4	3	2		13
	ALCOLOGIA NOVARA			1	1	1	1			4
VCO	ALCOLOGIA TRECATE			1	1	1	1			4
	ALCOLOGIA ARONA			1	1	2				4
	ALCOLOGIA BORGOMANERO			1	1	1	1	1		5
	VERBANIA	1		2	1	3	1	2		10
CN1	DOMODOSSOLA	1		1	1	3	3	1		10
	GRAVELLONA TOCE			1	2	2	2	1		6
	CUNEO	1		5	5	3	7	5		26
CN2	DRONERO				1		1	1		3
	BOVES			1	2		1			4
	MONDOVI	1		4	3	1	3	1	1	14
	ALCOLOGIA FOSSANO	1		1	2	2	1	2		9
	ALCOLOGIA SALUZZO	1		1	2	1	1	2		8
	BRA			2	2	3	2			9
AT	ALBA	2		3	5	4	3	3	3	23
	ASTI	1		4	3	4	5	4	1	22
AL	NIZZA MONFERRATO			1	1	2	2	1		7
	TORTONA			1	2	2	1	1		7
	ALCOLOGIA ALESSANDRIA			3	2			2	1	8
	VALENZA	1		1	2	2	1	1		8
	CASALE MONFERRATO	1		2	6	4	1	3		17
	NOVI LIGURE				1	2	2	1		6
	OVADA			1	1	1	1	1		5
ACQUI TERME			1	2	2	1			6	

## Personale addetto al trattamento della dipendenza da sostanze e comportamenti psicoattivi, per qualifica, tipo di rapporto e per ASL.

**Piemonte 2011.** Sistema informativo "Dati anagrafici delle strutture pubbliche per le dipendenze patologiche". Le unità di personale sono conteggiate una sola volta all'interno di ciascuna ex ASL. Non è incluso il personale addetto esclusivamente al carcere, drop-in, unità di strada, centri diurni e strutture residenziali e semiresidenziali pubblici. Di 15 unità di personale, non è stato specificato se dedicate o meno all'attività clinica e pertanto non sono state conteggiate nelle tabelle specifiche.

### Addetti e non addetti all'attività clinica

ASL	ex ASL	Amministrativo			Assistente sanitario			Assistente sociale			Educatore professionale			Infermiere professionale			Medico			Psicologo			Altro			Totale			Numero medio ore		
		totale	di cui		totale	di cui		totale	di cui		totale	di cui		totale	di cui		totale	di cui		totale	di cui		totale	di cui		totale	di cui		totale	di cui	
			convenzionato	tempo parziale		convenzionato	tempo parziale		convenzionato	tempo parziale		convenzionato	tempo parziale		convenzionato	tempo parziale		convenzionato	tempo parziale		convenzionato	tempo parziale		convenzionato	tempo parziale		convenzionato	tempo parziale		convenzionato	tempo parziale
TO1	1	5		1	1	1	7		1	11	1	3	13		4	17	5	2	20	12	1	3	2	1	77	20	14	32	28	24	
	2	2			1		4		1	4		1	9		2	7	4	2	8	5	6	1			36	9	11	33	26	23	
TO2	3	4	1				9	3		12	2		7	2		11			11	7	1	1			55	8	8	33	28	18	
	4	3		1			7	3		16	3	9	8	1	3	12	5	2	21	15	13	8	6	5	76	30	35	28	21	18	
TO3	5	4					10	5		19	1	7	14	2		16	4	4	16	7	6	4	1	1	83	13	25	33	26	25	
	10	2	1		1	1	5	1		5	1		7	1		6			6	1	2				32	1	7	34	14	22	
TO4	6	1	1		1	1	1	1		2			5	2	2	5	1		3						18	3	5	34	36	27	
	7	3	1		1	1	1	1		19	2	6	11	1	4	9	2	4	11	7	7				55	12	22	31	25	23	
	9	2	1				5	1		3	1		11	4		5			5	1					31	1	7	34	30	27	
TO5	8	2		1	1		9	2	1	6	2		11	4		8	3		12	5	4	2	2		51	10	14	31	25	21	
VC	11	3	1				3	1		4			6	2		5			1						22	4	4	34	23	22	
BI	12	2	1				4	1	1	7	3	3	9			8	2		5						35	6	5	35	26	22	
NO	13	2	1	1			5	1		8	1		14	2		11	1	1	5	3	1				45	6	6	35	30	25	
VCO	14	2	1				3	1		3	1		8	1		6			4	1					26	5	5	36	31	31	
CN1	15	1					5	3		6	3		3			5	1	1	5	1	3				25	2	10	31	25	24	
	16	1					4	1	2	3	1		1	1		3			2	1	1	1	1		15	3	5	33	23	25	
	17	1	1				6	2		7			5			5	1	3	5	1	1				29	1	7	34	20	24	
CN2	18	2					5	2		7	2		7			3			3	1	1	2	1		29	2	5	34	29	24	
AT	19	1	1				5	1		4			6	1		6	1		5	4	4	1	1		28	5	8	33	28	25	
AL	20						6	1		8	1		5			3	1		6	3	4	1			29	4	6	33	26	22	
	21	2					2			8	2	3	6			2			4	2	3				24	4	6	30	12	16	
	22						1			4			5			4	1		2	1	1				16	1	2	35	30	24	
Piemonte		45	2	11	7	4	107	5	30	166	12	47	171	4	35	157	30	21	159	76	60	25	12	9	837	141	217				
Numero medio ore		33	31	26	29	24	32	26	24	32	20	22	34	36	25	36	30	24	29	23	20	29	25	19	33	25	23				

## Addetti all'attività clinica

ASL	ex ASL	Assistente sanitario			Assistente sociale			Educatore professionale			Infermiere professionale			Medico			Psicologo			Altro			Totale			Numero medio ore		
		totale	di cui		totale	di cui		totale	di cui		totale	di cui		totale	di cui		totale	di cui		totale	di cui		totale	di cui		totale	di cui	
			convenzionato	tempo parziale		convenzionato	tempo parziale		convenzionato	tempo parziale		convenzionato	tempo parziale		convenzionato	tempo parziale		convenzionato	tempo parziale		convenzionato	tempo parziale		convenzionato	tempo parziale		convenzionato	tempo parziale
TO1	1	1	1	5	1	11	1	3	13	4	16	5	2	20	12	1	2	1	68	19	12	32	28	23				
	2	1		4	4	1	9	2	7	4	2	8	5	6	1			34	9	11	32	26	22					
TO2	3			9	3	12	2	7	2	10				11	7	1	1		50	7	8	33	27	18				
	4	1		7	3	11	5	6	1	10	5	2	20	15	13	1		56	21	24	28	22	19					
TO3	5			10	5	18	1	6	13	1	16	4	4	16	7	6	3	1	76	13	23	33	26	23				
	10	1	1	5	1	5	1	6	1	6				6	1	2			29	1	6	34	14	21				
TO4	6	1	1	1	1	2			5	2	2	4	1	3				16	3	4	35	36	27					
	7	1				19	2	6	11	1	4	9	2	4	11	7	8		51	12	22	31	25	18				
	9			5	1	3	1	11	4	5				5	1			29	1	6	35	30	28					
TO5	8	1	1	7	1	4	1	11	4	8	3	12	5	4	2	2		45	9	13	31	24	20					
VC	11			3	1	4		4	2	5							1	17		3	34		23					
BI	12			4	1	7	3	3	8	8	2	5						32	6	4	35	26	20					
NO	13			4		8	1	13	2	11	1	1	5	3	1			41	4	5	35	32	24					
VCO	14			1	1	7		1	6	6			4	1				18		3	36		30					
CN1	15			4	2	6	3	3	5	1	1	5	1	3				23	2	9	31	23	22					
	16			6	2	7		5	5	1	3	5	1	1				28	1	6	34	20	21					
	17			4	1	3	1	1	3			2	1	1	1	1		14	3	5	33	23	25					
CN2	18			1		7		7	3	3		3	1	1				14	1	1	36	21	21					
AT	19			5	1	4		6	1	6	1	5	4	4	1	1		27	5	7	34	28	23					
AL	20			6	1	8	1	4	3	1		6	3	4	1			28	4	6	33	26	22					
	21			2		8	2	3	6		2	3	2	2				21	4	5	29	12	13					
	22			1		3		5	3		2	1	1					14	1	1	36	30	30					
Piemonte		7	4	94	3	27	147	9	38	161	4	32	151	30	20	157	76	60	731	126	184							
Numero medio ore		29	24	32	27	22	32	19	22	34	36	24	36	30	22	29	23	18	33	33	24	33	25	21				

## Non addetti all'attività clinica

ASL	ex ASL	Amministrativo			Assistente sociale			Educatore professionale			Infermiere professionale			Medico			Psicologo			Altro			Totale			Numero medio ore		
		totale	di cui		totale	di cui		totale	di cui		totale	di cui		totale	di cui		totale	di cui		totale	di cui		totale	di cui		totale	di cui	
			convenzionato	tempo parziale		convenzionato	tempo parziale		convenzionato	tempo parziale		convenzionato	tempo parziale		convenzionato	tempo parziale		convenzionato	tempo parziale		convenzionato	tempo parziale		convenzionato	tempo parziale		convenzionato	tempo parziale
TO1	1	5	1	2								1						1	1	1	9	1	2	34	30	28		
	2	2																	2						36			
TO2	3	4	1									1							5	1					36	36		
	4	3					4	3	4	1	1			1				7	6	5	16	9	10	24	18	17		
TO3	5	4								1	1							1			6	1		33		18		
	10	2	1							1									3		1			33		27		
TO4	6	1	1									1							2		1			34		29		
	7	3	1	1															4		1			33		25		
	9	2	1																2		1			27		18		
TO5	8	2																	2					36				
VC	11	3	1																3		1			12		25		
BI	12	2	1							1									3		1			33		28		
NO	13	2	1	1															2	1	1			31	25	25		
VCO	14	2	1	2		3	1	1											8		2			35		32		
CN1	15	1	1	1	1														2		1			33		30		
	16	1	1																1		1			25		25		
	17	1																	1					36				
CN2	18	2		4	2	7	2											2	1		15	1	4	33	36	25		
AT	19	1	1																1		1			25		25		
AL	20								1										1					38				
	21	2																	2					36				
	22					1													1					36				
Piemonte		45	2	11	10	3	15	3	7	6	2	3		1				11	8	6	91	13	29					
Numero medio ore		33	31	26	34	28	30	22	22	31	19	38		38				25	21	16	32	22	23					

## Addetti all'attività clinica alle tossicodipendenze

ASL	ex ASL	Assistente sanitario		Assistente sociale		Educatore professionale		Infermiere professionale		Medico		Psicologo		Altro		Totale			Numero medio ore				
		di cui	di cui	di cui	di cui	di cui	di cui	di cui	di cui	di cui	di cui	di cui	di cui	di cui	di cui	di cui	di cui	di cui	di cui	di cui	di cui		
		totale	parz. addetti alle tossicodipendenze convenzionato tempo parziale	totale	parz. addetti alle tossicodipendenze convenzionato tempo parziale	totale	parz. addetti alle tossicodipendenze convenzionato tempo parziale	totale	parz. addetti alle tossicodipendenze convenzionato tempo parziale	totale	parz. addetti alle tossicodipendenze convenzionato tempo parziale	totale	parz. addetti alle tossicodipendenze convenzionato tempo parziale	totale	parz. addetti alle tossicodipendenze convenzionato tempo parziale	totale	parz. addetti alle tossicodipendenze convenzionato tempo parziale	totale	parz. addetti alle tossicodipendenze convenzionato tempo parziale	totale	parz. addetti alle tossicodipendenze convenzionato tempo parziale	totale	parz. addetti alle tossicodipendenze convenzionato tempo parziale
TO1	1	1	1	5	1	11	1 3	13	4	16	5 2	19	1 1 1	2	1	67	1 18 12	32	30 28 23				
TO1	2	1		4		4	1	9	4 2	7	4 2	8	5 6 1			34	4 9 11	32	32 26 23				
TO2	3			9	3 3	11	1 1	7	1 2	10		11	4 7 1 1 1			49	10 7 7	33	35 27 18				
TO2	4	1		7	3	11	1 5	6	1 1	9	2 4 1	15	4 10 9 1			50	7 15 19	30	28 25 20				
TO3	5			10	5	17	2 1 6	13	1 1	16	4 4 4	16	6 7 6 3 1 1 1			75	14 13 23	33	32 26 26				
TO3	10	1	1	5	1	5	1	6	1	6		6	1 2			29	1 6 34	14	14 21				
TO4	6	1	1	1	1 1 1	2	2	5	3 2 2	4	4 1	3	3			16	13 3 4	35	35 36 27				
TO4	7	1				19	3 2 6	10	1 3	8	2 4	11	7 7			49	3 12 20	31	36 25 23				
TO4	9			5	5 1	3	3 1	11	11 4	5	5	5	5 1			29	29 1 6	35	35 30 28				
TO5	8			6	1 1	4	1	10	3	7	3	10	1 4 4 1			38	1 8 10	32	15 26 20				
VC	11			3	1 1	4	1	4	2	5	1			1		17	3 3	34	33 23				
BI	12			4	1 1 1	7	1 3 3	8		8	2	5	1			32	3 6 4	35	31 26 20				
NO	13			4	2	8	1 1	13	1 2	11	2 1 1	4	1 2 1			40	7 3 5	35	34 30 25				
VCO	14			1	1			7	1	6		4	1			18		3	36 30				
CN1	15			3	1 2	5	3 3	3		5	1 1 1	5	1 1 3			21	6 2 9	31	30 25 23				
CN1	16			4	2	3		3	1	3	1 2	5	1			18	1 1 5	33	36 20 22				
CN1	17			4	1 2	3	1	1	1	3		2	1 1 1 1			14	3 5 33	23	23 25				
CN2	18			1	1			7		3	1	3	1 1 1			14	3 1 1	36	32 21 21				
AT	19			5	1	4		6	1	6	2 1	5	4 4 1 1			27	2 5 7	34	38 28 25				
AL	20			6	3 1	8	4 1	4	4	3	1	5	5 3 3 1 1			27	17 4 5	34	33 26 24				
AL	21					8	1 2 3	6		2		3	2 2			19	1 4 5	28	36 12 13				
AL	22			1	1	3	3	5	5	3	3	2	2 1 1			14	14 1 1	36	36 30 30				
Piemonte		6	3	88	19 3 27	140	26 9 37	157	31 4 30	146	25 29 18	147	35 68 54	13	3 4 2	697	139 117 171						
Numero medio ore		30	23	32	33 27 24	32	35 19 22	34	34 36 26	36	37 31 24	30	29 23 20	34	35 33 28	33	34 26 23						

Personale addetto all'attività di Riduzione del Danno, per qualifica, tipo di rapporto e per ASL. Piemonte 2011. Sistema informativo "Dati anagrafici delle strutture pubbliche per le dipendenze patologiche". Le unità di personale sono conteggiate una sola volta all'interno di ciascuna ex ASL.

ASL	ex ASL	Amministrativo		Educatore professionale		Infermiere professionale		Medico		Psicologo		Altro		Totale	
		di cui	di cui	di cui	di cui	di cui	di cui	di cui	di cui	di cui	di cui	di cui	di cui	di cui	di cui
		totale	parzialmente addetti alla RDD convenzionato tempo parziale	totale	parzialmente addetti alla RDD convenzionato tempo parziale	totale	parzialmente addetti alla RDD convenzionato tempo parziale	totale	parzialmente addetti alla RDD convenzionato tempo parziale	totale	parzialmente addetti alla RDD convenzionato tempo parziale	totale	parzialmente addetti alla RDD convenzionato tempo parziale	totale	parzialmente addetti alla RDD convenzionato tempo parziale
TO2	3			1		1	5 1 1	1		2		6	2 6 3	7	11 7 4
TO2	4			8		5		4	2	3	1	4		24	3
TO3	5			4						2	2	6	2 4 2	12	2 6 2
BI	12	1	1	1	1 1	1	1							3	2 1 1
AL	20									1	1 1 1	6		7	1 1 1
Piemonte		1	1	13	1 1 1	7	6 1 1	4	1 2	6	3 4 1	22	4 10 5	53	16 18 8

Personale addetto all'attività nelle sedi Carcere, per qualifica, tipo di rapporto e per ASL. Piemonte 2011. Sistema informativo "Dati anagrafici delle strutture pubbliche per le dipendenze patologiche". Le unità di personale sono conteggiate una sola volta all'interno di ciascuna ex ASL.

ASL	ex ASL	Amministrativo di cui		Assistente sociale di cui		Educatore professionale di cui		Infermiere professionale di cui		Medico di cui		Psicologo di cui		Altro di cui		Totale di cui													
		totale	parzialmente addetti al Carcere convenzionato tempo parziale	totale	parzialmente addetti al Carcere convenzionato tempo parziale	totale	parzialmente addetti al Carcere convenzionato tempo parziale	totale	parzialmente addetti al Carcere convenzionato tempo parziale	totale	parzialmente addetti al Carcere convenzionato tempo parziale	totale	parzialmente addetti al Carcere convenzionato tempo parziale	totale	parzialmente addetti al Carcere convenzionato tempo parziale	totale	parzialmente addetti al Carcere convenzionato tempo parziale												
TO1	1					1	1	1		1	1	2	2	1		4	4	1	1										
TO2	3			4	1	3	1	2	2	6	2	4	7	1	6	2	2	21	6	15	1								
TO4	9			2	1			2	1	2	2	1	2		2		8	6	6	2									
VC	11			1	1	1	1	1	1	1	1	1	1			4	3	2											
BI	12	1	1							1	1	1	4	1	3	3	6	2	4	4									
NO	13					1	1			3	1	2	2	2	2	1	1	7	5	5	4								
VCO	14			1	1					1	1		2	2			4	4											
CN1	15			2	2	2				1		1	2	2	2	2	5	4	2	5									
17				1	1		4	2	2	2		1	5	3	3	3	12	8	6	7									
CN2	18								6	6		3	3		1	1	10	10	1	1									
AT	19									1	1					1	1												
AL	20			1		1	2	1	1	1	1	1	1	1	1	5	1	2	4										
Piemonte		1	1	12	5	5	4	13	5	6	6	9	7	2	2	22	12	12	9	28	13	20	10	2	2	87	45	45	31

Personale addetto all'attività clinica nelle alcoldipendenze, per qualifica, tipo di rapporto e ASL. Piemonte 2011. Sistema informativo "Dati anagrafici delle strutture pubbliche per le dipendenze patologiche". Le unità di personale sono conteggiate una sola volta all'interno di ciascuna ASL. Di 15 unità di personale non è stato specificato se dedicate o meno all'attività clinica e pertanto non sono state conteggiate nelle tabelle specifiche.

ASL	ex ASL	Assistente sanitario di cui		Assistente sociale di cui		Educatore professionale di cui		Infermiere professionale di cui		Medico di cui		Psicologo di cui		Altro di cui		Totale di cui		Numero medio ore di cui										
		totale	parz. addetti alle alcoldipendenze convenzionato tempo parziale	totale	parz. addetti alle alcoldipendenze convenzionato tempo parziale	totale	parz. addetti alle alcoldipendenze convenzionato tempo parziale	totale	parz. addetti alle alcoldipendenze convenzionato tempo parziale	totale	parz. addetti alle alcoldipendenze convenzionato tempo parziale	totale	parz. addetti alle alcoldipendenze convenzionato tempo parziale	totale	parz. addetti alle alcoldipendenze convenzionato tempo parziale	totale	parz. addetti alle alcoldipendenze convenzionato tempo parziale	totale	parz. addetti alle alcoldipendenze convenzionato tempo parziale									
TO1	1			2	2	7	3	3	1	3	3	7	7	5	4	3	20	19	4	1	34	35	28	21				
2		1	7	4	4		4	4	7	9	9	2	5	5	2	7	28	28	4	6	35	35	32	27				
TO2	3			3	3		1	1	1	2	2		2	2	1	1	10	9	1	1	28	28	30	20				
4				2	2	7	3	2		2	2		5	3	5	3	15	11	7	5	35	35	21	15				
TO3	5			10	10	5	15	15	1	6	13	13	1	16	16	4	4	71	71	11	21	34	34	27	26			
10		1	7	7	5	5	7	5	5	7	6	6	7	6	6	4	4	27	27	4	4	34	36	27				
TO4	6	1	7	7	1	7	7	2	2	5	5	2	2	4	4	7	16	16	3	4	35	35	36	27				
7							1	1	1	1	1						2	1	1		28	18	18	18				
9				5	5	7	3	3	7	11	11	4	5	5	1		29	29	1	6	35	35	30	28				
TO5	8	1	7	4	4	7	2	2	7	7	6	3	7	6	3	1	28	22	6	8	31	32	26	20				
VC	11			3	3	7	4	3		4	4	2	5	4		17	15		3	34	34		23					
BI	12			4	4	7	7	7	3	3	8	8	2	5	5		32	32	6	4	35	35	26	20				
NO	13			3	7		5	5		8	7	7	6	4		26	19	2	2	36	36	38	24					
VCO	14			1	7	7			7	7	7	1	6	6		18	18		3	36	36		30					
CN1	15			2	7		2	7	7	3	3	3	3	3	1	2	13	11	1	3	34	34	25	25				
16				2			4			3	7		2		7		11	7	1	1	36	36		38				
17				4	4	7	2	3	3	7	1	7	3	3	3	1	14	14	3	5	33	33	23	25				
CN2	18			1	7				7	7	7		3	3	1	1	14	14	1	1	36	36	21	21				
AT	19								2	2	2		4	4		7	7			37	37		20					
AL	20			3	3		4	4		4	4		4	4	3	2	16	16	3	2	33	33	23	15				
21				2	2		6	6	7	6	6		2	2		17	17		1	33	33		18					
22				1	7		3	3		5	5		3	3		14	14	1	1	36	36	30	30					
Piemonte		4	3	3	62	57	2	16	76	68	5	16	116	112	2	19	101	93	14	7	28	29	25	25	28	29	25	25
Numero medio ore		28	29	25	33	33	23	26	33	33	20	23	34	34	35	26	37	37	32	25	32	32	24	21	34	36	33	24

# ENTI ACCREDITATI E COMUNITÀ PUBBLICHE

## Andamento temporale

Numero di strutture e ricettività, per anno e per tipologia di struttura. Piemonte 2000-2011.

Schede STR01 - III parte. Note: nel 2000 altre 11 strutture non erano operative o non hanno inviato i dati; nel 2001 altre 2 strutture non erano operative e 3 non hanno inviato i dati; nel 2002 altre 4 strutture non erano operative; nel 2003 altre 6 strutture non erano operative; nel 2004 altre 3 strutture non erano operative e 1 non ha inviato i dati; nel 2005 altre 6 strutture non erano operative e 2 non hanno inviato i dati; nel 2006 altre 6 strutture non erano operative e 1 non ha inviato i dati; nel 2007 altre 5 strutture non erano operative e 1 non ha inviato i dati; nel 2008 altre 3 strutture non erano operative, 3 hanno chiuso nel 2007 e 1 non tratta più soggetti dipendenti; nel 2009 una struttura non era operativa. Legenda: STR: Servizi terapeutico-riabilitativi, SPR: Servizi pedagogico-riabilitativi.

Tipologia		2000	2001	2002	2003	2004	2005	2006	2007	2008	2009	2010	2011*	ricettività 2011**
enti accreditati	STR resid.	47	51	56	56	64	59	39	41	41	47	45	46 (3)	920 (54)
	STR semires.	6	7	4	4	5	5	2	2	3	3	3	3	51
	SPR resid.	--	--	--	--	--	--	1	1	1	1	--	--	--
	centro crisi	4	4	7	8	8	7	8	7	6	6	5	5	67
	funz. genit.	--	--	--	--	--	--	4	4	4	3	3	3	54
	minori	--	--	--	--	--	--	--	--	--	1	1	1	9
	comorbilità	--	--	--	--	--	--	7	7	9	8	8	7	88
	casa alloggio	--	--	--	--	--	--	9	9	9	8	8	8	90
	ambulatoriali	--	--	--	--	--	--	--	5	4	7	4	4 (2)	--
	drop in	--	--	--	--	--	--	--	--	1	1	1	1 (1)	--
<b>totale EA</b>		<b>57</b>	<b>62</b>	<b>67</b>	<b>68</b>	<b>77</b>	<b>71</b>	<b>70</b>	<b>76</b>	<b>78</b>	<b>85</b>	<b>78</b>	<b>78</b>	<b>1.279 (54)</b>
comunità pubbliche	STR resid.	--	--	--	2	2	1	1	1	1	1	1	1	21
	STR semires.	--	--	--	2	3	3	4	4	4	3	2	2	46
	centro crisi	--	--	--	--	--	1	1	1	1	1	1	1	12
	casa alloggio	--	--	--	--	--	--	1	1	1	1	1	1	6
	drop in	--	--	--	--	--	--	--	--	3	3	3	3	--
<b>totale pubbl.</b>		<b>--</b>	<b>--</b>	<b>--</b>	<b>4</b>	<b>5</b>	<b>5</b>	<b>7</b>	<b>7</b>	<b>10</b>	<b>9</b>	<b>8</b>	<b>8</b>	<b>85</b>
<b>totale</b>		<b>57</b>	<b>62</b>	<b>67</b>	<b>72</b>	<b>82</b>	<b>76</b>	<b>77</b>	<b>83</b>	<b>88</b>	<b>94</b>	<b>86</b>	<b>86</b>	<b>1.364</b>

\* tra parentesi è segnalato il numero di strutture non accreditate

\*\* tra parentesi è segnalata la quota di ricettività delle strutture non accreditate

Numero di passaggi negli enti accreditati e nelle comunità pubbliche, per anno e per tipologia di struttura, numero di utenti (tossicodipendenti e alcolodipendenti) DPD inseriti in enti accreditati. Piemonte 2000-2011.

Schede STR01 - III parte, ANNO3, ALC06. Legenda: STR: Servizi terapeutico-riabilitativi, SPR: Servizi pedagogico-riabilitativi.

Tipologia		2000	2001	2002	2003	2004	2005	2006	2007	2008	2009	2010	2011*
enti accreditati	STR resid.	1.647	2.171	2.007	1.938	1.926	1.973	1.594	1.581	1.719	1.734	1.654	1.545 (91)
	STR semires.	117	256	127	119	70	80	34	31	68	73	84	62
	SPR resid.	--	--	--	--	--	--	40	32	32	28	--	--
	centro crisi	344	416	459	572	521	460	611	651	460	358	354	325
	funz. genit.	--	--	--	--	--	--	77	81	67	59	53	54
	minori	--	--	--	--	--	--	--	--	--	5	12	14
	comorbilità	--	--	--	--	--	--	134	136	184	158	170	200
	casa alloggio	--	--	--	--	--	--	142	145	144	128	139	112
	<b>totale</b>	<b>2.108</b>	<b>2.843</b>	<b>2.593</b>	<b>2.629</b>	<b>2.517</b>	<b>2.513</b>	<b>2.632</b>	<b>2.657</b>	<b>2.674</b>	<b>2.543</b>	<b>2.466</b>	<b>2.312 (91)</b>
	<b>ambulatoriali</b>	<b>--</b>	<b>--</b>	<b>--</b>	<b>--</b>	<b>--</b>	<b>--</b>	<b>--</b>	<b>485</b>	<b>450</b>	<b>423</b>	<b>384</b>	<b>461 (371)</b>
<b>totale EA</b>	<b>2.108</b>	<b>2.843</b>	<b>2.593</b>	<b>2.629</b>	<b>2.517</b>	<b>2.513</b>	<b>2.632</b>	<b>3.142</b>	<b>3.124</b>	<b>2.966</b>	<b>2.850</b>	<b>2.773 (462)</b>	
comunità pubbliche	STR resid.	--	--	--	107	109	25	32	45	44	42	45	37
	STR semires.	--	--	--	93	147	130	135	103	57	96	46	78
	centro crisi	--	--	--	--	--	66	55	68	48	66	62	62
	casa alloggio	--	--	--	--	--	--	7	7	8	10	8	10
	<b>totale pubbl.</b>	<b>--</b>	<b>--</b>	<b>--</b>	<b>200</b>	<b>256</b>	<b>221</b>	<b>229</b>	<b>223</b>	<b>157</b>	<b>214</b>	<b>161</b>	<b>187</b>
<b>totale</b>	<b>2.108</b>	<b>2.843</b>	<b>2.593</b>	<b>2.829</b>	<b>2.773</b>	<b>2.734</b>	<b>2.861</b>	<b>2.880</b>	<b>2.831</b>	<b>2.757</b>	<b>2.627</b>	<b>2.499</b>	
utenti DPD inseriti in strutt. riabilitative**		2.110	2.103	2.184	2.314	2.132	2.106	2.048	1.956	2.007	2.081	1.847	--

\* tra parentesi sono segnalati i passaggi in strutture non accreditate

\*\* tossicodipendenti + alcolodipendenti (il dato 2011 non è disponibile per i tossicodipendenti)

Il 2010 è stato l'anno di accreditamento degli Enti Ausiliari dislocati sul territorio regionale. Nel presente documento, è stata unificata la denominazione in Enti Accreditati anche per gli anni precedenti. Va inoltre segnalato che sul totale delle 78 strutture piemontesi che hanno inviato i dati, 6 non sono state accreditate, ma mantengono rapporti di collaborazione con il servizio pubblico.

Il passaggio di utenti negli enti accreditati nel 2011 si è attestato rispettivamente a 2.773, in calo dal 2007. Inoltre, non conteggiando i soggetti trattati nelle strutture ambulatoriali (461) i passaggi nel 2011 sono stati 2.312 (441 da fuori Piemonte). Quest'ultimo rappresenta il valore più basso registrato dal 2001.

La ricettività è rimasta stabile nel 2011 (n=1.279) rispetto l'anno precedente (n=1.287).

I dati 2011 dei DPD non sono disponibili.

Nelle tabelle delle pagine successive le strutture sono raggruppate per tipologia dichiarata.

## Andamento temporale degli indici di occupazione e di rotazione

Enti accreditati. Andamento temporale dell'indice di occupazione e di rotazione per tipologia di struttura. Piemonte 2000-2011. Scheda STR01 - I e III parte. Legenda: STR: Servizi terapeutico-riabilitativi, SPR: Servizi pedagogico-riabilitativi.

anno	STR residenziale		STR semiresid.		SPR residenziale		casa alloggio		centro crisi		comorbilità psichiatrica		funzione genitoriale		minori	
	rotazione	occupazione	rotazione	occupazione	rotazione	occupazione	rotazione	occupazione	rotazione	occupazione	rotazione	occupazione	rotazione	occupazione	rotazione	occupazione
	2000	1,47	0,74	1,35	0,31	--	--	--	--	5,55	0,61	--	--	--	--	--
2001	1,68	0,73	2,69	0,60	--	--	--	--	6,71	0,69	--	--	--	--	--	--
2002	1,49	0,61	2,44	0,85	--	--	--	--	4,50	0,53	--	--	--	--	--	--
2003	1,51	0,64	2,29	0,54	--	--	--	--	4,89	0,65	--	--	--	--	--	--
2004	1,37	0,63	1,17	0,47	--	--	--	--	4,53	0,62	--	--	--	--	--	--
2005	1,48	0,72	1,51	0,49	--	--	--	--	4,47	0,46	--	--	--	--	--	--
2006	1,54	0,65	1,26	0,63	2,00	1,00	1,45	0,83	5,76	0,65	1,72	0,86	1,01	0,66	--	--
2007	1,65	0,67	1,15	0,67	1,60	0,75	1,48	0,90	7,57	0,71	1,74	0,69	1,13	0,51	--	--
2008	1,86	0,77	1,33	0,75	1,60	0,75	1,47	0,84	5,82	0,73	1,79	0,85	0,93	0,51	--	--
2009	1,80	0,79	1,43	0,73	1,65	0,94	1,45	0,86	4,53	0,75	1,76	0,96	1,16	0,65	0,50	0,10
2010	1,77	0,75	1,65	0,92	--	--	1,54	0,78	5,28	0,69	1,81	0,87	1,26	0,79	1,33	1,00
2011	1,68	0,78	1,22	0,88	--	--	1,24	0,82	4,85	0,94	2,27	0,92	1,00	0,65	1,56	1,00

Rispetto al 2010, nel 2011:

- nelle strutture terapeutico-riabilitative residenziali l'indice di occupazione (numero di utenti presenti al 31 dicembre/capacità ricettiva) aumenta leggermente a 0,78. L'indice di rotazione (numero totale di passaggi nell'anno/capacità ricettiva) registra un calo (1,68 vs 1,77): valori superiori a 1 indicano che la permanenza degli utenti è sensibilmente inferiore a 1 anno;
- nelle strutture terapeutico-riabilitative semiresidenziali diminuiscono sia l'indice di occupazione (0,88), che rimane comunque superiore ai valori del 2009, sia quello di rotazione (1,22);
- nelle case alloggio aumenta l'indice di occupazione (0,82) e si riduce quello di rotazione (1,24);
- nei centri crisi aumenta l'indice di occupazione (0,94) e diminuisce quello di rotazione (4,85);
- nelle strutture per comorbilità psichiatrica aumenta sia l'indice di occupazione (0,92) sia quello di rotazione (2,27);
- nelle strutture per la funzione genitoriale diminuiscono sia l'indice di occupazione (0,65) sia quello di rotazione (1,00).

## Giornate

Enti accreditati. Giornate per tipologia di struttura e per provenienza. Piemonte 2011. Rilevazione ad hoc. Legenda: STR: Servizi terapeutico-riabilitativi, STS: Servizi terapeutico specialistici.

Tipologia	Giornate				Di cui gratuite
	DPD Piemonte	DPD Fuori Piemonte	Privati	Totale	
STR residenziale 12-A	191.949	48.491	4.921	245.361	12.541
STR Semiresid art. 12 C1	12.270	0	0	12.270	0
STR Ambulatoriale art. 12 D	1.383	0	1.409	2.792	79
STS Funzione genitoriale 13-A	2.201	455	0	2.656	0
STS Mamme pronta emergenza 13-A	3.067	0	0	3.067	0
STS Coppie (adulti e minori) 13-B	2.935	2.156	0	5.091	0
STS Minori 13-C	1.802	1.353	0	3.155	0
STS Centro Crisi 13-D	16.204	2.500	50	18.754	139
STS Comorbilità 13-E	29.797	10.290	2.239	42.326	0
STS HIV/AIDS 13-F	22.408	2.996	365	25.769	696
<b>Totale</b>	<b>284.016</b>	<b>68.241</b>	<b>8.984</b>	<b>361.241</b>	<b>13.455</b>

Complessivamente in Piemonte nel corso del 2011 sono state fatturate dagli enti accreditati 361.241 giornate di cui 13.455 erogate a titolo gratuito. Dai DPD del Piemonte provengono 284.016 giornate, 68.241 provengono da DPD esterni al Piemonte e 8.984 giornate provengono da Privati.



**Enti accreditati: elenco. Piemonte 2011.** Scheda STR01 - I parte. **Rispetto agli elenchi delle strutture accreditate, mancano i dati della struttura La Coccinella-Centro Diurno Riabilitativo che ha iniziato a operare nell'ultimo trimestre 2011.**

ASL	Sede operativa	Sede legale	Comune	Prov	Identificativo sede
T01	ACCOGLIENZA E ORIENTAMENTO AMBULATORIALE*	ASSOCIAZIONE ALISEO ONLUS	TORINO	TO	Aliseo
T02	SERVIZIO DI ACCOGLIENZA E ORIENTAMENTO*	ASSOCIAZIONE GRUPPO ABELE ONLUS	TORINO	TO	Abele-Accogl
T02	IL PELLICANO - CASA ALLOGGIO	SOCIETA' COOP. SOCIALE CENTRO TORINESE DI SOLIDARIETA'	TORINO	TO	Cts-Pellicano
T03	CASA GIOBBE	ASSOCIAZIONE GIOBBE	GRUGLIASCO	TO	Giobbe
T04	CASA DELL'EMMANUELE	ASSOCIAZIONE FIDES ONLUS	LEINI'	TO	CasaEmanuele
T05	CASA ALLOGGIO AIDS CASCINA TARIO	ASSOCIAZIONE GRUPPO ABELE ONLUS	ANDEZENO	TO	Abele-CascTario
T04	CASA ALLOGGIO VILLA GIANOTTI	ASSOCIAZIONE DI SOLIDARIETA' PANTA REI ONLUS	CUCEGLIO	TO	PantaRei
NO	CASA ALLOGGIO SHALOM ONLUS	CASA ALLOGGIO SHALOM ONLUS	CASALINO	NO	Segu-Shalom
NO	CASA ALLOGGIO PER MALATI AIDS "S. RICCARDO PAMPURI"	COOP. SOC. LA TERRA PROMESSA 2	GALLIATE	NO	TerraPro2-Pampuri
AL	CASA CARLA MARIA	ASSOCIAZIONE FIDES ONLUS	BORGO SAN MARTINO	AL	Fides-CarlaMaria
T02	CENTRO CRISI RESIDENZIALE	SOCIETA' COOP. SOCIALE CENTRO TORINESE DI SOLIDARIETA'	TORINO	TO	Cts-Cigna
T02	CENTRO CRISI	ASSOCIAZIONE GRUPPO ABELE ONLUS	TORINO	TO	Abele-COD
T05	MERLINO CENTRO CRISI	GINEPRODUE COOP.SOCIALE DI SOLIDARIETA' ONLUS	CHIERI	TO	Ginepro2-Merlino
VCO	CENTRO CRISI "CRISALIDE"	ASSOCIAZIONE "GRUPPO ABELE DI VERBANIA ONLUS"	ARIZZANO	VB	AbeleVB-Crisalide
CN2	CENTRO CRISI "CASA RENATO FENOGLIO"	COOPERATIVA SOCIALE "IL GINEPRO" ONLUS	GUARENE	CN	Ginepro-FenoglioCC
T02	PASSAGGIO A NORD OVEST - COMUNITA' PER COMORBILITA'	SOCIETA' COOP. SOCIALE CENTRO TORINESE DI SOLIDARIETA'	TORINO	TO	Cts-NordOvest
T02	VIABIELLAVENTI6	COOPERATIVA SOCIALE PG FRASSATI SCS ONLUS	TORINO	TO	BiellaVentio6
T05	FERMATI D'AUTOBUS ASSOCIAZIONE ONLUS	FERMATI D'AUTOBUS ASSOCIAZIONE ONLUS	TROFARELLO	TO	Fermata-VTorino
T05	IL PORTO	IL PORTO ONLUS	MONCALIERI	TO	Il porto
T05	FERMATI D'AUTOBUS ASSOCIAZIONE ONLUS	FERMATI D'AUTOBUS ASSOCIAZIONE ONLUS	OGLIANICO	TO	Fermata-VEmanuele
VCO	"GIANO" COMUNITA' DOPPIA DIAGNOSI	ASSOCIAZIONE "GRUPPO ABELE DI VERBANIA ONLUS"	ARIZZANO	VB	AbeleVB-Giano
CN2	CENTRO COMORBILITA' SOMMARIVA	CUFRAD	SOMMARIVA DEL BOSCO	CN	AbeleVB-Giano
T02	DROP IN*	ASSOCIAZIONE GRUPPO ABELE ONLUS	TORINO	TO	Abele-Dropin
T03	COMUNITA' MADRI E FIGLI	SOCIETA' COOPERATIVA SOCIALE TERRA MIA	GRUGLIASCO	TO	TerraMia-Grugliasco
CN2	ALICE MAMME E BIMBI	COOPERATIVA SOCIALE ALICE ONLUS SCRL	TREZZO TINELLA	CN	Alice-Mamme
AL	COMUNITA' RIABILITATIVA COPPIE "CASCINA ABELE"	ASSOCIAZIONE GRUPPO ABELE ONLUS	MURISENGO	AL	Abele-CascAbele
T01	COMUNITA' STRANAIDEA	L'ALTRA IDEA SCS	TORINO	TO	Stranaidea
T01	SERVIZIO TERAPEUTICO RIAB. AMBUL. LENAD/COP	LENAD/COP S.C.S.	TORINO	TO	Lenad
T02	SERVIZIO TERAPEUTICO RIAB. AMBUL.	ASSOCIAZIONE GRUPPO ABELE ONLUS	TORINO	TO	Abele-Riabilitativo
T01	COMUNITA' DI REINSERIMENTO PROTETTO VIA NIZZA	SOCIETA' COOPERATIVA SOCIALE TERRA MIA	TORINO	TO	TerraMia-Nizza
T01	COMUNITA' DI REINSERIMENTO PROTETTO SAN VITO	SOCIETA' COOPERATIVA SOCIALE TERRA MIA	TORINO	TO	TerraMia-SVito
T01	COMUNITA' ARCO	GRUPPO ARCO S.C.S.	TORINO	TO	GruppoArco-Ct
T01	PROGETTO STABILIMENTE	GRUPPO ARCO S.C.S.	TORINO	TO	GruppoArco-Stabilim
T02	PROGETTO DIOGENE	SOCIETA' COOP. SOCIALE CENTRO TORINESE DI SOLIDARIETA'	TORINO	TO	Cts-Saccarelli
T02	COMUNITA' RESIDENZIALE SAINT PIERRE	SOCIETA' COOP. SOCIALE CENTRO TORINESE DI SOLIDARIETA'	TORINO	TO	Cts-SPierre
T03	ASSOCIAZIONE COMUNITA' APERTA ONLUS	ASSOCIAZIONE COMUNITA' APERTA ONLUS	VENARIA REALE	TO	ComAperta
T05	ASSOCIAZIONE COMUNITA' TERAPEUTICA NIKODEMO	ASSOCIAZIONE COMUNITA' TERAPEUTICA NIKODEMO	NICHELINO	TO	Nikodemo
T05	CENTRO ACCOGLIENZA RESIDENZIALE	ASSOCIAZIONE COMUNITA' EMMANUEL ONLUS	CHIERI	TO	Emmanuel
T05	STR PETER PAN	GINEPRODUE COOP.SOCIALE DI SOLIDARIETA' ONLUS	CHIERI	TO	Ginepro2-Peterpan
T05	COMUNITA' DI MARENTINO SHALOM	SOCIETA' COOPERATIVA SOCIALE TERRA MIA	AVUGLIONE	TO	TerraMia-Marentino
T04	ASSOCIAZIONE "MASTROPIETRO & C." CASCINA	ASSOCIAZIONE "MASTROPIETRO & C." ONLUS	VALPERGA CANAVESE	TO	MastroP-Valperga
T04	ASSOCIAZIONE SANTA MARIA DELLA ROTONDA ONLUS	ASSOCIAZIONE SANTA MARIA DELLA ROTONDA ONLUS	AGLIE'	TO	SMaria Rotonda
T04	L'ORIZZONTE - ONLUS	L'ORIZZONTE - ONLUS	IVREA	TO	Orizzonte
T04	COMUNITA' TERAPEUTICA NOTRE DAME	SOCIETA' COOP. SOCIALE CENTRO TORINESE DI SOLIDARIETA'	BALDISSERO CANAVESE	TO	Cts-NotreDame
T03	GINEPRODUE	GINEPRODUE COOP.SOCIALE DI SOLIDARIETA' ONLUS	SCALENGHE	TO	Ginepro2
T03	ALISEO COMUNITA' RESIDENZIALE CASCINA NUOVA	ALISEO ONLUS ASSOCIAZIONE CONTRO L'ALCOLISMO	ROLETTO	TO	Aliseo-CascNuova
T03	COMUNITA' TERAPEUTICA "CASCINA ROCHE"*	PICCOLA CASA DELLA DIVINA PROVVIDENZA (COTTOLONGO)	PINEROLO	TO	Cottolengo-Roché
VC	S.T.R. LA SORGENTE	COOP. SOC. LA TERRA PROMESSA 2 - ONLUS	VERCELLI	VC	Picco-Sorgente
VC	COMUNITA' TERAPEUTICA AISE	COOPERATIVA SOCIALE AISE SARL ONLUS	CAPRILE	BI	Aise
BI	COMUNITA' TERAPEUTICA CASA SPERANZA	SOC. COOP. SOCIALE LA COCCINELLA ONLUS	BIELLA	BI	CasaSperanza
BI	COMUNITA' RESIDENZIALE TERAPEUTICA IL PUNTO	COOPERATIVA SOCIALE IL PUNTO	BIOGLIO	BI	IlPunto
BI	CENTRO DI REINSERIMENTO	COOPERATIVA SOCIALE IL PUNTO	BIELLA	BI	IlPunto-Reinserimento
BI	COMUNITA' DI MAGNANO ALCOK	COOPERATIVA SOCIALE IL PUNTO	MAGNANO	BI	IlPunto-Alcok
NO	COMUNITA' TERAPEUTICA DI MONTRIGIASCO	ASSOCIAZIONE "GRUPPO ABELE DI VERBANIA ONLUS"	ARONA	NO	AbeleVB-Montrigiasco
VCO	COMUNITA' TERAPEUTICA LA NOGA	COOP. SOC.NAMASTHE'	BOGNANCO	VB	Altern-LaNoga
VCO	COMUNITA' TERAPEUTICA CASA ROSA	COOPERATIVA SOCIALE CASA ROSA	TRONTANO	VB	CasaRosa
CN1	CENTRO RESIDENZIALE ACCOGLIENZA "S. LORENZO"	COMUNITA' PAPA GIOVANNI XXIII COOP. SOCIALE A R.L.	CARAGLIO	CN	PapaGiov-Slorenzo
CN1	COMUNITA' TERAPEUTICA "CAMPO BASE"	COOPERATIVA SOCIALE "IL GINEPRO" ONLUS	CUNEO	CN	Ginepro-CampoBase
CN1	CENTRO ACCOGLIENZA CASCINA MARTELLO	CENTRO ACCOGLIENZA CASCINA MARTELLO SOC. COOP. SOCIALE ONLUS	BRIAGLIA	CN	Plocrs-CascMartello
CN2	CENTRO RESIDENZIALE SOMMARIVA	CUFRAD	SOMMARIVA DEL BOSCO	CN	Cufrad
CN2	COMUNITA' TERAPEUTICA "LA VERNAZZA"	COOPERATIVA SOCIALE "IL GINEPRO" ONLUS	ALBA	CN	Ginepro-Vernazza
CN2	COMUNITA' TERAPEUTICA IL TAVOLETO	COOPERATIVA SOCIALE ALICE ONLUS SCRL	ALBA	CN	Alice-Tavoleto
CN2	COMUNITA' SAN BENEDETTO	SOCIETA' COOPERATIVA SOCIALE TERRA MIA	SAN BENEDETTO BELBO	CN	TerraMia-SBen
CN2	CENTRO RESIDENZIALE BRA 1	CUFRAD	BRA	CN	Cufrad-Bra1
CN2	CENTRO RESIDENZIALE BRA 2	CUFRAD	BRA	CN	Cufrad-Bra2
AT	COMUNITA' DI AZZANO	SOC. COOP. SOC. CENTRO DI SOLIDARIETA' L'APPRODO ONLUS	AZZANO D'ASTI	AT	L'approdo-AccBreve
AT	COMUNITA' TERAPEUTICA SAN GIOVANNI BATTISTA	ASSOCIAZIONE DI SOLIDARIETA' RINASCITA ONLUS	ASTI	AT	Rinasc-SGiovB
AT	COMUNITA' "SAN ROCCO"	ASSOCIAZIONE "LA LOPPA" O.N.L.U.S.	SESSAME	AT	LaLoppa-SRocco
AT	COMUNITA' L'APPRODO DI ASTI	SOC. COOP. SOC. CENTRO DI SOLIDARIETA' L'APPRODO ONLUS	ASTI	AT	L'approdo-Reinser
AT	CASA COPPI	SOC. COOP. SOC. CENTRO DI SOLIDARIETA' L'APPRODO ONLUS	ASTI	AT	L'approdo-Coppi
AL	COMUNITA' "G. RANGONE"	ASSOCIAZIONE COMUNITA' SAN BENEDETTO AL PORTO	FRASCARO	AL	SBenP-Rangone
AL	COMUNITA' "SAN NICOLA"	ASSOCIAZIONE COMUNITA' SAN BENEDETTO AL PORTO	BERGAMASCO	AL	SBenP-SNicola
AL	COMUNITA' RESIDENZIALE ASAD ONLUS	ASSOCIAZIONE SOSTEGNO AI DISAGIATI ONLUS	BOZZOLE	AL	Asad
AL	CENTRO KADES ONLUS*	CENTRO KADES ONLUS	MELAZZO	AL	Kades
AL	COMUNITA' "N. MANDELA"	ASSOCIAZIONE COMUNITA' SAN BENEDETTO AL PORTO	VISONE	AL	SBenP-Mandela
T01	COOP. ELLEA S.C.S.	COOP ELLEA S.C.S.	TORINO	TO	Ellea
T01	CENTRO DIURNO FARINELLI DI GINEPRODUE	GINEPRODUE COOP.SOCIALE DI SOLIDARIETA' ONLUS	TORINO	TO	Ginepro2-Farinelli
T04	ASSOCIAZIONE "MASTROPIETRO & C." SEMIRESIDENZIALI	ASSOCIAZIONE "MASTROPIETRO & C." ONLUS	CUORGNE'	TO	MastroP-Cuorgne

\* sedi operative non accreditate

Enti accreditati: caratteristiche strutturali. Piemonte 2011. Scheda STR01 - I e II parte. Nota: Tutte le informazioni sono autodichiarazioni degli enti accreditati. Legenda: STR: Servizi terapeutico-riabilitativi, SPR: Servizi pedagogico-riabilitativi.

ASL	Identificativo sede	capacità ricettiva	natura giuridica*	tipologia struttura	retta (€)			Conv. Min. Grazia Giust	altra utenza**
					res	semires	minori		
TO1	Aliseo	--	2	ACCOGLIENZA AMBULATORIALE					3-4
TO2	Abele-Accogl	--		ACCOGLIENZA AMBULATORIALE					2-4
TO2	Cts-Pellicano	8	4	CASA ALLOGGIO	140,07			si	4
TO3	Giobbe	12	2	CASA ALLOGGIO	140,07				1-2-3-4
TO4	CasaEmanuele	12	3	CASA ALLOGGIO	139,00				1-2-4
TO5	Abele-CascTario	12	2	CASA ALLOGGIO	140,07				4
TO4	PantaRei	6	2	CASA ALLOGGIO	140,07				4
NO	Segù-Shalom	12	2	CASA ALLOGGIO	140,07				2-3-4
NO	TerraPro2-Pampuri	8	4	CASA ALLOGGIO	140,07				4
AL	Fides-CarlaMaria	20	3	CASA ALLOGGIO	139,00				1-2-3-4
TO2	Cts-Cigna	15	4	CENTRO CRISI	109,62			si	
TO2	Abele-COD	15	2	CENTRO CRISI	109,00				
TO5	Ginepro2-Merlino	14	4	CENTRO CRISI	109,62				2-3
VCO	AbeleVB-Crisalide	15	2	CENTRO CRISI	108,00				
CN2	Ginepro-FenoglioCC	8	4	CENTRO CRISI	109,62				3
TO2	Cts-NordOvest	8	4	COMORBILITA PSI	152,25			si	
TO2	BiellaVentié	10	4	COMORBILITA PSI	152,00				2-3
TO5	Fermata-VTorino	15	2	COMORBILITA PSI	152,25				3-4
TO5	Il porto	20	2	COMORBILITA PSI	194,88				2-3-4
TO5	Fermata-VEmanuele	10	2	COMORBILITA PSI	152,25				3-4
VCO	AbeleVB-Giano	10	2	COMORBILITA PSI	150,00				
CN2	Cufrad-Comorb	15	2	COMORBILITA PSI	152,25				4
TO2	Abele-Dropin	80	2	DROPIN					3
TO3	TerraMia-Grugliasco	20	4	FUNZIONE GENITORIALE	101,50				2-3
CN2	Alice-Mamme	10	4	FUNZIONE GENITORIALE	100,00				3
AL	Abele-CascAbele	24	2	FUNZIONE GENITORIALE	74,10				3-4
TO1	Stranaidea	9	4	MINORI TD	142,00				
TO1	Lenad	30	4	STR AMBULATORIALE		34,00			3-4
TO2	Abele-Riabilitativo	--		STR AMBULATORIALE					2-4
TO1	TerraMia-Nizza	10	4	STR RESIDENZIALE	73,08				2-3
TO1	TerraMia-SVito	15	4	STR RESIDENZIALE	73,08				2-3
TO1	GruppoArco-Ct	30	4	STR RESIDENZIALE	73,08				3
TO1	GruppoArco-Stabilim	10	4	STR RESIDENZIALE					3
TO2	Cts-Saccarelli	20	4	STR RESIDENZIALE	73,08			si	
TO2	Cts-SPierre	25	4	STR RESIDENZIALE	73,08			si	
TO3	ComAperta	15	2	STR RESIDENZIALE	73,08				3
TO5	Nikodemo	20	2	STR RESIDENZIALE	72,00			si	3-4
TO5	Emmanuel	15	2	STR RESIDENZIALE	72,00			si	3
TO5	Ginepro2-Peterpan	13	4	STR RESIDENZIALE	73,08				3
TO5	TerraMia-Marentino	14	4	STR RESIDENZIALE	73,08				2-3
TO4	MastroP-Valperga	10	2	STR RESIDENZIALE	72,00				3
TO4	SMaria Rotonda	14	2	STR RESIDENZIALE	73,08				3
TO4	Orizzonte	23	2	STR RESIDENZIALE	73,08				3
TO4	Cts-NotreDame	28	4	STR RESIDENZIALE	73,08			si	3
TO3	Ginepro2	60	4	STR RESIDENZIALE	73,08				3
TO3	Aliseo-CascNuova	15	2	STR RESIDENZIALE	73,08				3
TO3	Cottolengo-Roché	14	3	STR RESIDENZIALE					3
VC	Picco-Sorgente	24	4	STR RESIDENZIALE	73,08				3
VC	Aise	24	4	STR RESIDENZIALE	72,00			si	3
BI	CasaSperanza	15	4	STR RESIDENZIALE	73,08				3
BI	IIPunto	30	4	STR RESIDENZIALE	73,08				3
BI	IIPunto-Reinserimento	15	4	STR RESIDENZIALE	73,08				3
BI	IIPunto-Alcok	25	4	STR RESIDENZIALE	73,08				3
NO	AbeleVB-Montrigiasco	20	2	STR RESIDENZIALE	72,00				
VCO	Altern-LaNoga	12	4	STR RESIDENZIALE	73,09				3
VCO	CasaRosa	19	4	STR RESIDENZIALE	73,08				2-3
CN1	PapaGiov-SLorenzo	12	4	STR RESIDENZIALE	73,08			si	1-2-3-4
CN1	Ginepro-CampoBase	19	4	STR RESIDENZIALE	73,08				3
CN1	Plocrs-CascMartello	25	4	STR RESIDENZIALE	72,00	45,00		si	
CN2	Cufrad	113	2	STR RESIDENZIALE	73,08				3
CN2	Ginepro-Vernazza	25	4	STR RESIDENZIALE	73,08			si	3
CN2	Alice-Tavoletto	20	4	STR RESIDENZIALE	72,00				3
CN2	TerraMia-SBen	12	4	STR RESIDENZIALE	73,08				2-3
CN2	Cufrad-Bra1	12	2	STR RESIDENZIALE	73,08				3
CN2	Cufrad-Bra2	8	2	STR RESIDENZIALE	73,08				3
AT	L'approdo-AccBreve	8	4	STR RESIDENZIALE	72,00				3
AT	Rinasc-SGiovB	15	2	STR RESIDENZIALE	73,08				3
AT	LaLoppa-SRocco	10	2	STR RESIDENZIALE	72,00			si	3
AT	L'approdo-Reinser	8	4	STR RESIDENZIALE	72,00				3
AT	L'approdo-Coppi	12	4	STR RESIDENZIALE	72,00				3
AL	SBenP-Rangone	14	2	STR RESIDENZIALE	73,08	45,68			3
AL	SBenP-SNicolao	13	2	STR RESIDENZIALE	73,08	45,68			3
AL	Asad	12	2	STR RESIDENZIALE	72,00				3
AL	Kades	30	2	STR RESIDENZIALE					3-4
AL	SBenP-Mandela	17	2	STR RESIDENZIALE	73,08	45,68			3
TO1	Ellea	12	4	STR SEMIRESIDENZIALE		45,32			
TO1	Ginepro2-Farinelli	24	4	STR SEMIRESIDENZIALE		45,67			2-3
TO4	MastroP-Cuognè	15	2	STR SEMIRESIDENZIALE		45,00			

\* natura giuridica: 1=fondazione 2= associazione 3=ente morale 4=cooperativa 5=altro

\*\* altra utenza: 1=handicappati 2= disagio psichico 3=alcolisti 4=altro

-- = dato non pervenuto o non pertinente

Enti accreditati: tipologia delle attività principali. Piemonte 2011. Scheda STR01 - III parte.

ASL	Identificativo sede	ATTIVITA'																
		psicoterapia individuale	psicoterapia familiare	psicoterapia di gruppo	colloqui	sostegno famiglie	assistenza carcere	gruppi auto-aiuto	sport	cultura	recupero scolastico	formazione profess	att lav commercio	att lab artigiani	att lab artistici	att lab industriali	att lab agricoli	altre attività lavorative
TO1	Aliseo				X	X			X									
TO2	Abele-Accogl				X	X	X	X										
TO2	Cts-Pellicano	X	X	X	X	X	X	X	X									
TO3	Giobbe	X			X	X		X	X	X	X							
TO4	CasaEmanuele	X		X	X	X			X									
TO5	Abele-CascTario				X	X		X					X	X				X
TO4	PantaRei	X			X				X	X								
NO	Segù-Shalom	X			X	X			X	X	X	X					X	
NO	TerraPro2-Pampuri				X				X	X					X			
AL	Fides-CarlaMaria	X		X	X	X			X	X			X	X				
TO2	Cts-Cigna	X			X	X		X		X				X				X
TO2	Abele-COD				X	X		X	X	X		X						
TO5	Ginepro2-Merlino	X		X	X	X			X	X								
VCO	AbeleVB-Crisalide				X	X			X	X								X
CN2	Ginepro-FenoglioCC	X		X	X	X	X	X	X	X					X		X	
TO2	Cts-NordOvest	X		X	X	X				X								
TO2	BiellaVenti6				X	X			X	X								
TO5	Fermata-VTorino	X	X	X	X	X			X	X								
TO5	Il porto		X	X	X	X			X	X	X							X
TO5	Fermata-VEmanuele	X	X	X	X	X			X	X				X	X			
VCO	AbeleVB-Giano	X		X	X	X			X	X								X
CN2	Cufrad-Comorb	X	X	X	X	X			X	X								X
TO2	Abele-Dropin				X		X	X										
TO3	TerraMia-Grugliasco	X		X	X	X		X		X	X	X						X
CN2	Alice-Mamme	X		X	X	X		X		X	X	X						
AL	Abele-CascAbele				X	X			X	X	X	X	X	X			X	
TO1	Stranaidea				X	X		X	X	X	X	X						
TO1	Lenad	X	X	X	X	X				X								
TO2	Abele-Riabilitativo	X	X	X	X	X	X	X										
TO1	TerraMia-Nizza	X		X	X			X										
TO1	TerraMia-SVito	X		X	X													
TO1	GruppoArco-Ct	X	X	X	X	X	X	X	X		X							
TO1	GruppoArco-Stabilim				X	X		X	X	X	X	X	X	X	X	X	X	X
TO2	Cts-Saccarelli	X	X	X	X	X	X	X	X	X	X	X						
TO2	Cts-SPierre	X			X	X	X	X	X	X	X							
TO3	ComAperta	X			X	X		X		X	X	X						X
TO5	Nikodemo	X	X	X	X	X			X	X	X			X	X			
TO5	Emmanuel				X				X	X								
TO5	Ginepro2-Peterpan	X		X				X	X					X	X			
TO5	TerraMia-Marentino	X		X	X	X		X	X	X				X				X
TO4	MastroP-Valperga				X			X	X	X				X	X			X
TO4	SMaria Rotonda	X			X	X	X			X	X			X				X
TO4	Orizzonte				X	X			X	X								
TO4	Cts-NotreDame				X	X			X	X	X							
TO3	Ginepro2	X		X	X	X	X	X	X	X	X							
TO3	Aliseo-CascNuova				X	X								X				X
TO3	Cottolengo-Rochè	X	X	X	X	X		X	X	X				X				X
VC	Picco-Sorgente				X	X	X	X	X	X					X			X
VC	Aise	X		X	X	X	X	X	X	X		X						X
BI	CasaSperanza				X	X			X	X	X	X						X
BI	IIPunto	X	X	X	X	X		X	X	X	X							
BI	IIPunto-Reinserimento				X				X	X								
BI	IIPunto-Alcok	X		X	X	X		X	X	X								X
NO	AbeleVB-Montrigiasco				X				X	X								X
VCO	Altern-LaNoga	X	X	X	X				X	X	X	X		X				X
VCO	CasaRosa	X		X	X	X			X	X	X	X		X				X
CN1	PapaGiov-SLorenzo	X			X	X	X	X	X	X	X	X	X	X				X
CN1	Ginepro-CampoBase	X		X	X	X	X	X	X	X	X	X	X	X	X			X
CN1	Plocrs-CascMartello				X				X	X	X	X				X		X
CN2	Cufrad	X	X	X	X	X			X	X	X							X
CN2	Ginepro-Vernazza	X		X	X	X	X	X	X	X	X			X	X			X
CN2	Alice-Tavoletto	X		X	X	X			X	X	X			X				X
CN2	TerraMia-SBen	X			X	X	X		X	X				X				
CN2	Cufrad-Bra1	X	X	X	X	X			X	X	X							X
CN2	Cufrad-Bra2	X	X	X	X	X			X	X	X							X
AT	L'approdo-AccBreve	X			X	X			X	X								X
AT	Rinasc-SGiovB			X	X		X		X	X	X							X
AT	LaLoppa-SRocco	X	X	X	X	X			X	X	X							X
AT	L'approdo-Reinser	X			X	X		X			X							
AT	L'approdo-Coppi	X		X	X	X			X	X								X
AL	SBenP-Rangone				X	X				X	X			X				X
AL	SBenP-SNicolao				X	X				X	X			X				X
AL	Asad	X			X	X				X	X	X						X
AL	Kades				X	X				X	X							X
AL	SBenP-Mandela				X	X				X	X	X						X
TO1	Ellea	X		X				X	X	X								
TO1	Ginepro2-Farinelli	X	X	X	X	X	X	X	X	X	X			X	X			
TO4	MastroP-Cuorgnè				X			X		X				X	X			X

Enti accreditati: personale per tipo di rapporto. Piemonte 2011. Scheda STR01 - II parte.  
(legenda: pi: tempo pieno; pa: tempo parziale; ex: ex-tossicodipendenti).

ASL	Identificativo sede	responsabile			medici		psicologi			sociologi			assistenti sociale			infermieri			educatori professionali			ex														
		pi	pa	ex	pi	pa	pi	pa	ex	pi	pa	ex	pi	pa	ex	pi	pa	ex	pi	pa	ex															
01	Aliseo	1																																		
02	Abele-Accogl	1																																		
02	Cts-Pellicano	1																																		
03	Giobbe		1				1	1			2						1				3															
04	CasaEmanuele						1			1							1				1															
05	Abele-CascTario	1						3			1			2			1					1														
04	PantaRei										1										1															
08	Segu-Shalom										1								2		3															
08	TerraPro2-Pampuri	1															1				2															
13	Fides-CarlaMaria							3			1					6	2				2	1														
02	Cts-Cigna	1							1					1							1															
02	Abele-COD	1					2	1	3		1	2				2				1	2															
05	Ginepro2-Merlino				1						4					1					1															
09	AbeleVB-Crisalide	1									2										3															
11	Ginepro-FenoglioCC	1									2										3	2														
02	Cts-NordOvest	1														1					1															
02	BiellaVenti6	1						1			1						1				4	3														
05	Fermata-VTorino	1							5												1															
05	Il porto		1					8	6	5						2	1			5	3	1														
05	Fermata-VEmanuele		1						2		4									1	1															
09	AbeleVB-Giano	1							2												1	3														
11	Cufrad-Comorb	1							6		9			1						5																
02	Abele-Dropin		1																1		2															
03	TerraMia-Grugliasco	1								2	1										3															
11	Alice-Mamme	1									1										5	1														
13	Abele-CascAbele	1								1		3									5															
01	Stranaidea	1																			3															
01	Lenad		1								3	1	1									1														
02	Abele-Riabilitativo	1								2	1	2									2															
01	TerraMia-Nizza		1								1										1	1														
01	TerraMia-SVito	1									1										1															
01	GruppoArco-Ct	1						1		1	1	1																								
01	GruppoArco-Stabilim		1																		1															
02	Cts-Saccarelli	1									1																									
02	Cts-SPierre	1														1																				
03	ComAperta	1								1	1										1	1														
05	Nikodemo	1							2	2		1	1								2															
05	Emmanuel	1								3																										
05	Ginepro2-Peterpan			1						2			4						1			1														
05	TerraMia-Marentino	1								2											2															
04	MastroP-Valperga	1										1																								
04	SMaria Rotonda				1					1		1				1																				
04	Orizzonte	1								1	2										1															
04	Cts-NotreDame	1								1											1															
03	Ginepro2	1						1			2										2	2														
03	Aliseo-CascNuova	1								2						1					2															
03	Cottolengo-Rochè				1					1											1															
06	Picco-Sorgente	1								1											3															
06	Aise		1							1		1				1					2															
07	CasaSperanza	1							1	1											2															
1	IIPunto	1								2		1																								
07	IIPunto-Reinserimento	1								1	1										1															
07	IIPunto-Alcok	1								2	2										1															
08	AbeleVB-Montrigiasco	1						1			1										3															
09	Altern-LaNoga	1								1											1															
09	CasaRosa	1								1											1															
10	PapaGiov-SLorenzo	1										1	1								1	1														
1	Ginepro-CampoBase	1						1		2	1	1									1															
10	Plocrs-CascMartello	1								1											5	1														
11	Cufrad	2								36	1			3							3															
11	Ginepro-Vernazza	1						1		1										1	2															
11	Alice-Tavoletto	1								1	1										3															
11	TerraMia-SBen		1																		3															
11	Cufrad-Bra1	1								4																										
11	Cufrad-Bra2	1								4																										
12	L'approdo-AccBreve	1							1		1										1															
12	Rinasc-SGiovB	1								2	2																									
12	LaLoppa-SRocco				1					1		1																								
12	L'approdo-Reinser	1							1		1																									
12	L'approdo-Coppi	1							1	1											1															
13	SBenP-Rangone	1																			3															
13	SBenP-SNicolao	1																			3	1														
13	Asad	1										1				1					1	1														
13	Kades	1								1																										
13	SBenP-Mandela	1								1											2															
01	Ellea	1									1																									
01	Ginepro2-Farinelli			1					1	1	1										1															
04	MastroP-Cuorgnè	1								2						1					1															
Totale Piemonte		60	7	3	2	6	1	2	40	12	135	26	12	34	1	5	5	1	1	1	15	1	4	10	4	1	22	1	4	103	13	6	1	1	6	2

(Segue) Enti accreditati: personale per tipo di rapporto. Piemonte 2011. Scheda STR01 - II parte. (legenda: pi: tempo pieno; pa: tempo parziale; ex: ex-tossicodipendenti).

ASL	Identificativo sede	pedagogisti			animatori			maestri artigiani			amministrativi			operatori di comunità			altro			totale																				
		pi	pa	ex	pi	pa	ex	pi	pa	ex	pi	pa	ex	pi	pa	ex	pi	pa	ex	pi	pa	ex	totale	totale ex																
01	Aliseo								4							7				3	2		13	18																
02	Abele-Accogl	1														2				6	2	3	2	13																
02	Cts-Pellicano														2				8	2		8	14																	
03	Giobbe								2										3	18		5	6	32																
04	CasaEmanuele				1				1		1									8	2		1	19																
05	Abele-CascTario																			1			1	9																
04	PantaRei						1								1					1			1	6																
08	Segù-Shalom	1			1										2					2		2	6	17																
08	TerraPro2-Pampuri								2		2									4			4	12																
13	Fides-CarlaMaria				1						1									4		1	2	22																
02	Cts-Cigna														1					3		9	9	16																
02	Abele-COD														2					2		2	8	22																
05	Ginepro2-Merlino														1								1	11																
09	AbeleVB-Crisalide																						2	14																
11	Ginepro-FenoglioCC				1		1								2					2			1	14																
02	Cts-NordOvest														1					1			8	15																
02	BiellaVenti6																							11																
05	Fermata-VTorino								1						2					3				15																
05	Il porto								3		1											4	3	43																
05	Fermata-VEmanuele								1						3					3				16																
09	AbeleVB-Giano										3									2				15																
11	Cufrad-Comorb								3													11		22																
02	Abele-Dropin														1							1		5																
03	TerraMia-Grugliasco						1								2									10																
11	Alice-Mamme																			2		2		12																
13	Abele-CascAbele																						3	11																
01	Stranaidea														1									9																
01	Lenad								1											2				9																
02	Abele-Riabilitativo	1																		1	1		2	9																
01	TerraMia-Nizza														1									5																
01	TerraMia-SVito														1									5																
01	GruppoArco-Ct	1																		2	3		1	11																
01	GruppoArco-Stabilm																							2																
02	Cts-Saccarelli														4					7	3		7	13																
02	Cts-SPierre														3					9	2		9	16																
03	ComAperta														1		1							7																
05	Nikodemo						4				2		1									8	2	16																
05	Emmanuel																			1	1			6																
05	Ginepro2-Peterpan																							9																
05	TerraMia-Marentino																							5																
04	MastroP-Valperga														1					2			1	2																
04	SMaria Rotonda	1													1					2				8																
04	Orizzonte																							7																
04	Cts-NotreDame														1					2			3	9																
03	Ginepro2								2						3					3			10	21																
03	Aliseo-CascNuova																			2	1		10	10																
03	Cottolengo-Rochè														1					1				9																
06	Picco-Sorgente														1									7																
06	Alise																			2			7	15																
07	CasaSperanza														1					3			3	14																
07	IIPunto																			4				9																
07	IIPunto-Reinserimento	1																		4		1		6																
07	IIPunto-Alcok																							9																
08	AbeleVB-Montrigiasco																							9																
09	Altern-LaNoga																							3																
09	CasaRosa																							7																
10	PapaGiov-SLorenzo														1					1				13																
10	Ginepro-CampoBase																							9																
10	Ploors-CascMartello																			1				11																
11	Cufrad																							11																
11	Ginepro-Vernazza																							51																
11	Alice-Tavoletto														1									9																
11	TerraMia-SBen																							1																
11	Cufrad-Bra1																							3																
11	Cufrad-Bra2																							5																
12	L'approdo-AccBreve																							4																
12	Rinasc-SGiovB																							1																
12	LaLoppa-SRocco																							5																
12	L'approdo-Reinser																							2																
12	L'approdo-Coppi																							4																
13	SBenP-Rangone																							1																
13	SBenP-SNicolao																							5																
13	Asad																							1																
13	Kades																							3																
13	SBenP-Mandela																							7																
01	Ellea	1																						2																
01	Ginepro2-Farinelli																							1																
04	MastroP-Cuorgnè																							7																
Totale Piemonte		4	1	2	1	1	1	2	1	8	4	1	5	14	18	1	2	11	1	45	3	4	2	5	15	84	12	11	3	6	130	36	480	87	40	108	19	193	927	56

Enti accreditati: capacità ricettiva, operatori, utenti. Piemonte 2011. Scheda STR01 - I, II e III parte. Gli indici regionali sono calcolati senza conteggiare le strutture Ambulatoriali.

ASL	Identificativo sede	capacità ricettiva	operatori tempo pieno	operatori tempo parziale	passaggi totali	nuovi utenti	utenti da fuori regione	utenti in carico al 31 dic.	posti / operatori tempo pieno	indice rotazione	utenti 31dic/ operatori tempo pieno	indice occupazione
TO1	Aliseo	--	3	15	140	68	0	91	--	--	30,33	--
TO2	Abele-Accogli	--	6	7	231	189	3	48	--	--	8,00	--
TO2	Cts-Pellicano	8	6	8	12	6	1	8	1,33	1,50	1,33	1,00
TO3	Giobbe	12	5	27	14	7	1	8	2,40	1,17	1,60	0,67
TO4	CasaEmanuele	12	10	9	12	4	1	12	1,20	1,00	1,20	1,00
TO5	Abele-CascTario	12	8	1	21	10	0	11	1,50	1,75	1,38	0,92
TO4	PantaRei	6	4	2	2	0	0	2	1,50	0,33	0,50	0,33
NO	Segù-Shalom	12	8	9	14	2	1	12	1,50	1,17	1,50	1,00
NO	TerraPro2-Pampuri	8	7	5	14	7	1	8	1,14	1,75	1,14	1,00
AL	Fides-CarlaMaria	20	13	9	23	8	11	13	1,54	1,15	1,00	0,65
TO2	Cts-Cigna	15	7	9	118	58	16	14	2,14	7,87	2,00	0,93
TO2	Abele-COD	15	10	12	47	32	7	15	1,50	3,13	1,50	1,00
TO5	Ginepro2-Merlino	14	2	9	80	35	1	14	7,00	5,71	7,00	1,00
VCO	AbeleVB-Crisalide	15	6	8	46	35	3	12	2,50	3,07	2,00	0,80
CN2	Ginepro-FenoglioCC	8	8	6	34	29	1	8	1,00	4,25	1,00	1,00
TO2	Cts-NordOvest	8	7	8	14	7	2	8	1,14	1,75	1,14	1,00
TO2	BiellaVenti6	10	5	6	19	13	1	8	2,00	1,90	1,60	0,80
TO5	Fermata-VTorino	15	12	3	49	16	4	12	1,25	3,27	1,00	0,80
TO5	Il porto	20	21	22	36	19	20	20	0,95	1,80	0,95	1,00
TO5	Fermata-VEmanuele	10	12	4	29	12	4	10	0,83	2,90	0,83	1,00
VCO	AbeleVB-Giano	10	8	7	23	13	6	8	1,25	2,30	1,00	0,80
CN2	Cufrad-Comorb	15	11	11	30	18	14	15	1,36	2,00	1,36	1,00
TO2	Abele-Dropin	80	4	1	0	15	0	0	20,00	--	--	--
TO3	TerraMia-Grugliasco	20	8	2	12	5	0	10	--	0,60	1,25	0,50
CN2	Alice-Mamme	10	8	4	16	7	1	6	1,25	1,60	0,75	0,60
AL	Abele-CascAbele	24	8	3	26	6	0	19	3,00	1,08	2,38	0,79
TO1	Stranaidea	9	9	0	14	7	21	9	1,00	1,56	1,00	1,00
TO1	Lenad	30	0	9	24	7	0	19	--	0,80	--	0,63
TO2	Abele-Riabilitativo	--	6	7	66	22	0	31	--	--	5,17	--
TO1	TerraMia-Nizza	10	3	2	17	8	2	8	--	1,70	2,67	0,80
TO1	TerraMia-SVito	15	4	1	20	8	0	10	3,75	1,33	2,50	0,67
TO1	GruppoArco-Ct	30	8	3	82	57	0	37	3,75	2,73	4,63	1,23
TO1	GruppoArco-Stabilm	10	0	2	13	0	0	5	--	1,30	--	0,50
TO2	Cts-Saccarelli	20	6	7	37	21	3	16	3,33	1,85	2,67	0,80
TO2	Cts-SPierre	25	7	9	42	22	4	20	3,57	1,68	2,86	0,80
TO3	ComAperta	15	4	3	23	13	4	13	3,75	1,53	3,25	0,87
TO5	Nikodemo	20	7	17	28	15	0	15	2,86	1,40	2,14	0,75
TO5	Emmanuel	15	5	1	6	6	7	5	3,00	0,40	1,00	0,33
TO5	Ginepro2-Peterpan	13	0	9	19	8	2	13	--	1,46	--	1,00
TO5	TerraMia-Marentino	14	5	0	21	7	0	13	2,80	1,50	2,60	0,93
TO4	MastroP-Valperga	10	7	2	14	4	0	10	1,43	1,40	1,43	1,00
TO4	SMaria Rotonda	14	6	2	27	14	4	8	2,33	1,93	1,33	0,57
TO4	Orizzonte	23	3	4	37	19	4	15	7,67	1,61	5,00	0,65
TO4	Cts-NotreDame	28	6	3	49	34	5	25	4,67	1,75	4,17	0,89
TO3	Ginepro2	60	11	10	72	38	2	28	5,45	1,20	2,55	0,47
TO3	Aliseo-CascNuova	15	8	1	15	4	0	13	1,88	1,00	1,63	0,87
TO3	Cottolengo-Rochè	14	5	2	17	5	0	12	2,80	1,21	2,40	0,86
VC	Picco-Sorgente	24	6	9	35	24	3	11	4,00	1,46	1,83	0,46
VC	Aise	24	13	1	53	18	47	24	1,85	2,21	1,85	1,00
BI	CasaSperanza	15	8	1	22	10	2	14	1,88	1,47	1,75	0,93
BI	IIPunto	30	9	0	96	51	15	30	3,33	3,20	3,33	1,00
BI	IIPunto-Reinserimento	15	6	0	26	17	2	10	2,50	1,73	1,67	0,67
BI	IIPunto-Alcok	25	9	0	64	41	12	23	2,78	2,56	2,56	0,92
NO	AbeleVB-Montrigiasco	20	5	16	29	18	2	14	4,00	1,45	2,80	0,70
VCO	Altern-LaNoga	12	4	3	16	8	2	6	3,00	1,33	1,50	0,50
VCO	CasaRosa	19	5	8	26	12	2	12	3,80	1,37	2,40	0,63
CN1	PapaGiov-SLorenzo	12	8	1	34	26	4	12	1,50	2,83	1,50	1,00
CN1	Ginepro-CampoBase	19	6	5	31	18	2	20	3,17	1,63	3,33	1,05
CN1	Plocrs-CascMartello	25	8	3	31	12	14	14	3,13	1,24	1,75	0,56
CN2	Cufrad	113	51	1	183	80	63	97	2,22	1,62	1,90	0,86
CN2	Ginepro-Vernazza	25	10	3	40	24	4	25	2,50	1,60	2,50	1,00
CN2	Alice-Tavoletto	20	6	4	34	15	0	14	3,33	1,70	2,33	0,70
CN2	TerraMia-SBen	12	3	1	16	14	0	11	4,00	1,33	3,67	0,92
CN2	Cufrad-Bra1	12	5	0	20	12	11	12	2,40	1,67	2,40	1,00
CN2	Cufrad-Bra2	8	5	0	15	7	3	8	1,60	1,88	1,60	1,00
AT	L'approdo-AccBreve	8	4	2	16	4	3	8	2,00	2,00	2,00	1,00
AT	Rinasc-SGiovB	15	5	6	26	16	1	10	3,00	1,73	2,00	0,67
AT	LaLoppa-SRocco	10	2	3	8	5	5	4	5,00	0,80	2,00	0,40
AT	L'approdo-Reinser	8	4	2	16	7	5	8	2,00	2,00	2,00	1,00
AT	L'approdo-Coppi	12	4	1	37	22	8	12	3,00	3,08	3,00	1,00
AL	SBenP-Rangone	14	5	1	21	7	9	12	2,80	1,50	2,40	0,86
AL	SBenP-SNicolao	13	5	1	25	8	8	13	2,60	1,92	2,60	1,00
AL	Asad	12	4	4	6	2	0	3	3,00	0,50	0,75	0,25
AL	Kades	30	8	2	61	38	48	17	3,75	2,03	2,13	0,57
AL	SBenP-Mandela	17	5	0	19	10	12	4	3,40	1,12	0,80	0,24
TO1	Ellea	12	2	1	12	0	0	12	6,00	1,00	6,00	1,00
TO1	Ginepro2-Farinelli	24	4	3	28	3	0	18	6,00	1,17	4,50	0,75
TO4	MastroP-Cuorgne	15	3	5	22	11	0	15	5,00	1,47	5,00	1,00
Totale Piemonte		1389	539	388	2773	1480	444	1210	2,46	1,81	1,96	0,80

-- = dato non pervenuto o non pertinente o indice non calcolabile

## Comunità Pubbliche. Piemonte 2011.

Scheda STR01 - I, II e III parte.

### Elenco. Scheda STR01 - I parte.

ASL	Sede operativa	Sede legale	Comune	Prov	Identificativo sede
TO3	CASA PER CONVIVENZE GUIDATE AIDS "CASA VERDE"	ASL TO3	VOLVERA	TO	Casa Verde
TO4	CENTRO CRISI PARAPIGLIA	ASL TO4	LEINI	TO	Parapiglia
TO3	DROP IN "PUNTOFERMO"	ASL TO 3 S.C COLLEGNO		TO	Punto Fermo
BI	DROP IN	ASL BI	BIELLA	BI	Dropin BI
AL	DROP IN	ASL AL	ALESSANDRIA	AL	Dropin AL
TO3	COMUNITA' TERAPEUTICA " LUCIGNOLO & CO"	ASL TO3 DIP/ RIVOLI		TO	Lucignolo
TO3	COMUNITA' TERAPEUTICA SERALE BAOBAB	ASL TO3	BEINASCO	TO	Baobab
AL	CENTRO DIURNO	ASL AL	ALESSANDRIA	AL	CentroDiurno

### Caratteristiche strutturali. Scheda STR01 - I e II parte.

ASL	Identificativo sede	capacità ricettiva	tipologia struttura*	retta (€)		Conv. Min.		
				res	semires	Grazia	Justa	altra utenza**
TO3	Casa Verde	6	CASA ALLOGGIO					4
TO4	Parapiglia	12	CENTRO CRISI	108,00				2-3-4
TO3	Punto Fermo	--	DROPIN					3
BI	Dropin BI	--	DROPIN					3
AL	Dropin AL	--	DROPIN					2-4
TO3	Lucignolo	21	STR RESIDENZIALE					3-4
TO3	Baobab	10	STR SEMIRESIDENZIALE					3
AL	CentroDiurno	36	STR SEMIRESIDENZIALE					2-3

\*tipologia struttura: STR: Servizi terapeutico-riabilitativi

\*\* altra utenza: 1=handicappati 2= disagio psichico 3=alcolisti 4=altro

### Tipologia delle attività principali. Scheda STR01 - III parte.

ASL	Identificativo sede	ATTIVITA'																
		psicoterapia individuale	psicoterapia familiare	psicoterapia di gruppo	colloqui	sostegno famiglie	assistenza carcere	gruppi auto-aiuto	sport	cultura	recupero scolastico	formazione profess	att lav commercio	att lab artigiani	att lab artistici	att lab industriali	att lab agricoli	altre attività lavorative
TO3	Casa Verde	X			X	X	X		X								X	X
TO4	Parapiglia	X			X	X		X	X	X								
TO3	Punto Fermo				X		X		X	X								
BI	Dropin BI				X				X									
AL	Dropin AL				X			X										
TO3	Lucignolo			X	X			X	X	X				X		X	X	
TO3	Baobab	X	X	X														
AL	CentroDiurno			X	X	X				X								

**Personale per tipo di rapporto e per struttura.** Scheda STR01 - II parte. (legenda: pi: tempo pieno; pa: tempo parziale; ex: ex-tossicodipendenti)

ASL	Identificativo sede	responsabile		medici	psicologi	sociologi	assistenti sociale	infermieri		educatori professionali		operatori di comunità		altro		totale											
		dipendente	convenzionati					dipendente	dipendente	dipendente	convenzionati	dipendente	convenzionati	dipendente	convenzionati	dipendente	convenzionati	dipendente	convenzionati	totale							
																				pi	pa	pi	pa	pi	pa	pi	pa
TO3	Casa Verde	1		1	1	1				2				1	2	5	2	2	9								
TO4	Parapiglia	1			1				1	6	1			1		3	7	1	11								
TO3	Punto Fermo			1	1			1		1				3		4	2		8								
BI	Dropin BI	1									1	3				1		3	5								
AL	Dropin AL		1					1	1				1	2	1	3	2		7								
TO3	Lucignolo	1		1	2					1		10	4	4		3	4	10	8	22	4						
TO3	Baobab	1									1				1	1		3	1	4							
AL	CentroDiurno	1			3			1			2							7		7							
Totale Piemonte		1	6	1	3	7	1	1	3	1	1	1	3	19	4	5	4	5	2	1	7	8	26	20	19	73	4

**Capacità ricettiva, operatori, utenti.** Scheda STR01 - I, II e III parte. L'indice di occupazione è stato calcolato senza conteggiare la capacità ricettiva del servizio Baobab.

ASL	Identificativo sede	capacità ricettiva	operatori tempo pieno	operatori tempo parziale	passaggi totali	nuovi utenti	utenti da fuori regione	utenti in carico al 31 dic.	posti / operatori tempo pieno	indice rotazione	utenti 31dic/ operatori tempo pieno	indice occupazione
TO3	Casa Verde	6	2	7	10	4	0	6	3,00	1,67	3,00	1,00
TO4	Parapiglia	12	7	4	62	56	0	8	1,71	5,17	1,14	0,67
TO3	Punto Fermo	--	4	4	--	0	0	0	--	--	--	--
BI	Dropin BI	--	2	3	--	0	0	0	--	--	--	--
AL	Dropin AL	--	3	4	--	79	0	0	--	--	--	--
TO3	Lucignolo	21	10	12	37	20	3	10	2,10	1,76	1,00	0,48
TO3	Baobab	10	0	4	10	10	0	0	--	1,00	--	--
AL	CentroDiurno	36	0	7	68	20	0	34	--	1,89	--	0,94
Totale Piemonte		85	28	45	187	189	3	58	3,04	2,20	2,07	0,77

-- = dato non pervenuto o indice non calcolabile



# MATERIALI E METODI

## ASPETTI GENERALI

I dati presentati in questo bollettino sono tratti:

1. per i soggetti alcol dipendenti:
  - dalle schede ALC03, il numero degli utenti in trattamento e la loro distribuzione per fasce di età;
  - dalle schede ALC06, la distribuzione degli utenti nelle diverse tipologie di trattamento nell'intero anno solare;
2. per il gambling patologico: dalla scheda elaborata dal DPA per la relazione al Parlamento 2011;
3. per il personale dei DPD e dei Servizi di Alcologia:
  - dall'applicativo web "Dati anagrafici delle strutture pubbliche per le dipendenze patologiche";
4. per i dati sui ricoveri per dipendenza e abuso di alcol (ICD IX 303, 305.0, 790.3) e per patologie alcol correlate (ICD IX 291, 571.0-571.3, 425.5): dall'archivio Schede di Dimissione Ospedaliera (SDO) dei soggetti residenti in Piemonte.
5. per gli enti ausiliari e le comunità pubbliche:
  - dalle schede STR01 - parte I, la capacità ricettiva, le rette, la natura giuridica e la tipologia di struttura;
  - dalle schede STR01 - parte II, la convenzione con il Ministero di Grazia e Giustizia e le caratteristiche del personale operante nelle strutture;
  - dalle schede STR01 - parte III, il numero di utenti in trattamento al 31 dicembre e i passaggi totali, il numero di utenti nuovi e le attività;
  - dalla Scheda Rilevazione Strutture di Offerta, attivata nel 2006, l'appartenenza alle tipologie previste dalla D.G.R 12 maggio 2003, n. 49-9325;
  - dalla Scheda Monitoraggio Atto di Intesa, le giornate.

Le schede di cui al punto 1 sono state predisposte dal Ministero della Salute e compilate dai Servizi di Alcologia piemontesi con periodicità annuale.

## DPD: UTENTI ALCOLDIPENDENTI

I grafici nelle pagg. da 28 a 30 e le tabelle nelle pagg. da 37 a 42 presentano i numeri assoluti e le informazioni come riportati nelle schede.

Il grafico a pag. 35 è stato ottenuto dividendo la somma delle diverse tipologie di trattamento erogate per ciascun paziente per il numero totale di pazienti in carico. Allo stesso modo si è proceduto per l'ultima colonna della tabella a pag. 42.

I tassi standardizzati (espressi come numero di utenti ogni 100.000 abitanti) delle tabelle alla pag. 37 e successive sono calcolati utilizzando come popolazione di riferimento quella residente nella zona analizzata (singola sede, singola ASL, Regione Piemonte) nell'anno 2011 ponendo a numeratore e a denominatore tutte le classi di età decennali descritte entro l'intervallo 0-99.

Nel grafico a pagina 36 e nella tabella a pag. 43 per descrivere i ricoveri, sono state selezionate le schede di dimissione ospedaliera (SDO) del periodo 1997-2011 riguardanti il primo ricovero di residenti piemontesi effettuato nell'anno presso ospedali regionali ed extra-regionali (case di cura convenzionate incluse), che riportavano nella diagnosi principale o in una delle diagnosi secondarie, uno dei codici dell'International Code of Diseases, 9° revisione (ICD9) relativi a "Abuso e dipendenza da alcol" e "Patologie alcol correlate" riportati nella sezione sui ricoveri. La proporzione di utenti in carico ai servizi che hanno avuto nello stesso anno almeno un ricovero ospedaliero è stata ricavata dalla scheda ALC06. Le elaborazioni sono state eseguite utilizzando PATED, una procedura per analisi epidemiologiche descrittive su base territoriale.

## RICOVERI

### ALCOLDIPENDENZE

Nella sezione sui ricoveri per abuso e dipendenza da alcol e per patologie alcol correlate (pagg. 51 e seguenti) sono stati presentati i dati ottenuti interrogando l'archivio SDO del Piemonte utilizzando i seguenti codici ICD 9: 1) Abuso e dipendenza da alcol, ICD-9: 303,3050,7903; 2) Patologie alcol correlate, ICD-9: 291, 5710-5713, 4255 [1]. Nel caso dei primi ricoveri ogni soggetto è contato una sola volta nel periodo in esame. A partire dal 2006 non è stato possibile suddividere Torino nelle quattro ASL a causa della normativa sulla Privacy (D.Lgs. 30/06/2003 n.196, "Codice in materia di protezione dei dati personali", come esplicitato dallo "Schema tipo Regolamento Aziende Sanitarie. Regolamento per il Trattamento dei Dati Personali Sensibili e Giudiziari - Allegato B - Scheda 23". Bollettino Ufficiale Regione Piemonte - Parte I e II 3° Supplemento al numero 19 - 15 maggio 2006). I dati sui ricoveri per livello d'istruzione sono riferiti alla sola città di Torino, l'unica area per la quale è possibile questo tipo di analisi. Le elaborazioni da cui sono stati

ricavati i grafici e le tabelle alle pagg. 51 e successive, sono state eseguite utilizzando PATED, una procedura per analisi epidemiologiche descrittive su base territoriale e non includono i ricoveri extraregionali. Nei grafici e nelle tabelle alle pagg. 55 e successive sono stati riportati i reparti e/o istituti con almeno 10 ricoveri complessivi per questo gruppo diagnostico. Nei totali di riga e di colonna e nel totale complessivo sono conteggiati anche i reparti e i presidi non inclusi nella tabella perché con meno di 10 ricoveri complessivi. Queste tabelle includono i ricoveri extraregionali.

#### **ALTRE DIPENDENZE**

Nella sezione sui ricoveri per abuso e dipendenza da sostanze diverse dall'alcol (pagg. 60 e seguenti) sono stati presentati i dati ottenuti interrogando l'archivio SDO del Piemonte utilizzando i seguenti codici ICD 9: 304, 3052-3059, 96500-96502, 96509, 9670, 9676, 9678, 9679, 9694, 9696, 9697, 9701, 64830-64834, 2920-2922, 2928, 2929. Nel caso dei primi ricoveri ogni soggetto è contato una sola volta nel periodo in esame (12 mesi). Non è stato possibile suddividere Torino nelle due ASL a causa della normativa sulla Privacy. I dati sui ricoveri per livello d'istruzione sono riferiti alla sola città di Torino, l'unica area per la quale è possibile questo tipo di analisi. Le elaborazioni da cui sono stati ricavati i grafici alle pagg. 60 e 61 e le tabelle a pag. 63, sono state eseguite utilizzando PATED, una procedura per analisi epidemiologiche descrittive su base territoriale. Nei grafici a pag. 62 e nelle tabelle a pag. 64 e successiva sono stati riportati i reparti e/o istituti con almeno 10 ricoveri complessivi per questo gruppo diagnostico. Nei totali di riga e di colonna e nel totale complessivo sono conteggiati anche i reparti e i presidi non inclusi nella tabella perché con meno di 10 ricoveri complessivi.

#### **DECESSI PER OVERDOSE**

Nella sezione "decessi per overdose" (pagg. 66 e successiva) per descrivere i decessi si sono utilizzati, per gli anni dal 1980 al 2002, i dati ISTAT elaborati dall'ISS [2] estraendo il codice 304 (farmacodipendenza) dell'International Code of Diseases, 9° revisione (ICD9); per i dati 2003 e 2006-2008 estraendo i codici F11-F16; F18-F19 (farmacodipendenza) dell'International Code of Diseases, 10° revisione (ICD10). I tassi standardizzati sono calcolati sulla popolazione mondiale usando tutte le età. Nell'elaborazione ISS, ogniqualvolta il risultato di un'interrogazione (per qualsivoglia combinazione d'età, anno, causa e regione) abbia dato luogo ad un numero di decessi inferiore o uguale a 3, il numero di decessi è stato indicato solamente con il simbolo " $\leq 3$ " e i tassi e le somme ad esso riferite saranno calcolati come se il valore suddetto fosse uguale a 3. Per l'anno 2006 (solo Piemonte) i dati ISTAT sono stati elaborati dall'OED, perché non disponibili sul sito ISS. Sono stati utilizzati i dati del Ministero dell'Interno - Dipartimento della Pubblica Sicurezza [3] per gli anni 2004-2005, 2009-2011 (Piemonte e Italia). La proporzione di utenti del Piemonte sul totale nazionale è stata calcolata usando come denominatore i totali per l'Italia riportati nelle pubblicazioni nazionali dal 1998 in poi corretti usando i dati relativi al Piemonte dell'OED che erano sistematicamente più alti di quelli utilizzati dal Ministero della Salute.

#### **DPD: PERSONALE**

Nelle tabelle a pag.72 e seguenti: 1) nella colonna "di cui convenzionato" è riportato il numero degli operatori, già inclusi nella colonna "totale", che hanno una delle seguenti tipologie di contratto: Collaborazione coordinata continuativa, Collaborazione libero professionale, Convenzione collettiva, Convenzione individuale; 2) nella colonna "di cui a tempo parziale" è riportato il numero degli operatori, già inclusi nella colonna "totale", che hanno un contratto a tempo parziale; 3) nelle colonne "di cui parzialmente addetti alla tossicodipendenza", "di cui parzialmente addetti alla RDD" e "di cui parzialmente addetti al Carcere" è riportato il numero degli operatori, già inclusi nella colonna "totale" che non impegnano il loro intero orario di lavoro nella specialità indicata; 3) sotto la voce "altro" sono state unificate le diverse tipologie professionali riportate da ogni singolo Servizio al di fuori delle categorie predefinite.

#### **ENTI AUSILIARI E COMUNITÀ PUBBLICHE**

Per quanto riguarda gli enti ausiliari, per le rilevazioni dall'anno 2006 è stato loro richiesto di definirsi secondo le tipologie previste dalla D.G.R 12 maggio 2003, n. 49-9325 e i dati sono presentati aggregando od ordinando le strutture secondo queste tipologie. Nelle tabelle alle pagg. 76 e 77 la struttura "Comunità residenziale mamme con bambini Grugliasco di Terra mia scs" è stata inclusa nel gruppo "funzione genitoriale, anche per l'anno 2006 quando si era classificata impropriamente come "STR residenziale". L'indice di occupazione riportato nelle tabelle alle pagg. 77, 84 e 86 è stato calcolato dividendo il numero di utenti presenti in struttura al 31 dicembre per la capacità ricettiva totale. L'indice di rotazione, riportato nelle tabelle citate, è stato calcolato dividendo il numero totale dei passaggi per la capacità ricettiva totale. Nella tabella a pag. 78 sono stati riportati tutti gli enti accreditati piemontesi, segnalando con (\*) le sedi non accreditate nel 2011. Per l'impossibilità di riportare nelle schede successive l'intera denominazione, per ogni ente è stato creato un alias identificativo. Nella tabella a pag. 80 nella categoria "altra utenza" sono state

riportate solo le altre tipologie di utenze che, dopo verifica, sono state identificate come diverse da quella di tossicodipendente, escludendo quindi le condizioni di comorbidità. Nelle tabelle alle pagg. 82 e successiva per ragioni di spazio sono state eliminate le categorie che non presentavano alcun dato. Per le categorie complete vedere la voce "Totale". Le medesime osservazioni valgono per le analoghe tabelle delle pagg. 85 e successive riferite alle comunità pubbliche.

## BIBLIOGRAFIA

1. Siliquini R, Salamina G, Ruschena M. Utilizzo delle schede di dimissione ospedaliera per la sorveglianza degli eventi sanitari legati all'uso di sostanze. In: Faggiano F, Ruschena M (a cura di). OED Piemonte – Rapporto 2000. Dal Fare al Dire 2000;2 (suppl.):13-21.
2. Istituto Superiore di Sanità. Centro Nazionale di Epidemiologia, Sorveglianza e Promozione della Salute. La mortalità per causa in Italia: 1980-2002. Consultabile on line al sito <http://www.iss.it/> (ultimo accesso dicembre 2011).
3. <http://pers.mininterno.it/dcads/Tossicodipendenze.htm>

# REFERENTI SISTEMA INFORMATIVO

	<b>REFERENTE SISTEMA INFORMATIVO</b>	<b>DIRETTORE DPD</b>
ASL TO1	Antonio IANNACCONE Concetta AMORE	Paola BURRONI Antonino MATAROZZO
ASL TO2	Bruno TORTIA Paolo BRACCO	Emanuele BIGNAMINI Augusto CONSOLI
ASL TO3	Rocco MERCURI Daniele PINI Antonio POTOSNJAK	Paolo JARRE Giuseppe FARO Remo ANGELINO
ASL TO4	Angela DE BERNARDIS Sonia MAZZETTO, Pietro CAROSSO, Giuseppina VAIRA Gaetano RUSSO	Angela DE BERNARDIS Maria Grazia MARTIN Carlo ZARMATI
ASL TO5	Paolo DADONE	Paolo BARCUCCI
ASL VC	Monica NIZZA, Raffaella FAVINI	Vittorio PETRINO
ASL BI	Antonio MARTINOTTI	Antonio MARTINOTTI
ASL NO	Maria Cristina VALLONE	Liborio Martino CAMMARATA
ASL VCO	Chiara CROSA LENZ	Anna Maria BUZIO
ASL CN1	Alberto ARNAUDO, MariaLuisa CREPALDI, Paola BERARDO	Nadia FERRERO
ASL CN2	Manuela BLENGINO, Franca RABINO	Giuseppe SACCHETTO
ASL AT	Giuseppe PAVAN	Maurizio RUSCHENA
ASL AL	Stefano MASSOBRIO, Vincenzo POMILLO, Valeria ZAVAN, Lucia AVIDANO e Marina FONTANA	Luigi BARTOLETTI





CONSERVATORIO